朝鮮日報 夕刊 (木)二十七日 本紙朝夕刊十二面

海軍遡江艦艇全部 漢口前面에進入
蜿蜒長江制壓遂完成

【上海二十七日午正發表】艦隊報道部二十七日午正發表=海軍遡江部隊는 昨二十六日午後五時까지에 全部漢口前面에 進入하엿다 午後六時 全艦隊將兵은 一齊히 東方에 向하야 皇居를 遙拜하고 ○○司令官發聲下에 天皇陛下萬歲를 三唱하엿다 그소리는 武漢三鎭을 制壓하야 莊嚴하엿다 海軍陸戰隊도 漢口에 上陸하야 夕刻까지에 各擔任區警備에 着手하엿다 一部遡江部隊는 今朝 다시 上流에 向하야 進擊을 開始하엿다

【漢口二十六日發同盟】海軍遡航部隊는 二十六日早曉堂堂舳艫相衝하야 漢口에로 進擊을開始하야 秋雨를무릅쓰고 各艦艇에 飜飜하는戰鬪旗는 長江流域을壓하고 比할바업는 壯觀을보이면서 二十六日午後五時○艦○○을 先頭로 漢口港에突入하엿다 어리하야 上海에서 漢口까지 揚子江蜿蜒六百五十哩의 長水路는 完全히 我海軍의制壓한이되엿다 薄暮가까운 午後六時 ○艦○○의 마스트노피信號旗를 揭揚하자 武漢의 江上을壓하는 無敵遡航艦艇으로부터 一齊히 衝天하는 感激의萬歲가 高唱되고 全將兵은 甲板우에一齊히 整列起立하야 멀리 東天을拜하는 雙眼에는 여러가지苦難을 克服하야 今日의 歡喜를 보게된 感激의눈물이떠돌엇다 하야 漢口港內에突入하야 江上으로부터 第一着을 敢行하야 海軍遡航部隊를爲하야 萬丈의氣焰을 吐하고 事變勃發以來 一年二個月만에帝國海軍旗는 颯爽히 漢口港頭에 飜揚하엿다

皇軍漢口行進에 伊兵好意表示

【上海二十六日發同盟】二十六日午後 漢口外人側來電에 依하면 午後二時半 日本軍一隊가 日本租界반드로부터 舊獨逸租界方面에 行進해왓는데 伊國警備區域에 나오자 盟邦將兵을 본 日本兵은『伊太利萬歲』를부르고 感激하엿다 伊國兵도 쪼차와서 握手를 交하엿고 伊國警備兵은 安全地區委員會의 諒解下에 警備區域境界에 据置한 步兵砲를 除하고步哨도 一個所二名式으로 減하야 日本軍에 好意를 示하고 잇다 漢口에進入한 日本兵은 正正堂堂한裝備를가저고 態度도 훌륭하다고한다

國民參政會席上서
蔣、第四期抗戰計畫發表乎

【香港二十七日發同盟】外人側情報에依하면 漢口를脫出한 蔣介石은 이미重慶到着 二十八日開催의國民參政會에出席 此會에 하기로되엿다 그리고 右參政會에서 蔣介石은 第四期抗戰에關한 新計畫을發表할것이라한다

國民參政會 二十六日開會式

【香港二十七日發同盟】中央通信北漢口來電에依하면 國民參政會는 二十六日談話會를開催 汪議長張副議長及參政員約八十名出席 汪議長으로부터 最近의軍事狀況을報告하고 參政會는 豫定대로 二十八日午前開會式을 擧行하리라한다

長期抗戰續行 支那某高官豪語

【香港二十七日發同盟】當地에達한 A·P重慶電報는 蔣介石이 漢口陷落後도 長期戰을 繼續할 決意라는 支那政府高官의 豪語를 傳하야 如左히 報道하고잇다 漢口로부터 避難하야 重慶의 新國民政府本部에入한 某高官은 蔣介石은 漢口陷落後도講和를求할일이업고 抗戰을 繼續할 決意임을 强調宣言하엿다 即 降服은 모든것의亡失을 意味함에 反하야 抗戰繼續은 日本의 經濟力潰滅을 招來한다 特히 支那軍은 아직訓練을經한 兵員百萬을 擁하고 方今訓練中의兵數도 이를 凌駕한다

卡英大使蔣과會見乎

【香港二十七日發同盟】香港外人側報道에依하면 카-駐支英國大使는 二十六日夜 昆明에 到着하엿다 同大使는重慶까지 가지안코 昆明에서 蔣介石과 會見漢口陷落後의 諸問題를 討議할것이안인가 推測되는데 會見地點에關하야는 아직確報는업다

遡航部隊先鋒으로 安部部隊一番着

【漢口二十六日發同盟】海軍遡航部隊의先鋒 安部少佐가 引率한 快速部隊는 二十六日午前八時三十分 細雨裡에 長江濁流로遡航

秩父宮殿下御參內 御歸還人事御言上

【東京電話同盟】秩父宮殿下께서는 廣東攻略戰에 御參戰하사 赫赫하신 御武勳을세우시고 二十六日 御歸還하섯는데 二十七日午前九時四十八分御參內 天皇皇后兩陛下께 御歸還의人事말슴을하시고 同十時三分 宮城御退出 即時參謀本部에납섯다 그러고 午後四時半頃 妃殿下와 前後하야 大宮御所에 御伺候 皇太后陛下께 御對面하섯다

閑院宮殿下御參內

【東京電話同盟】閑院參謀總長宮殿下께서는 二十七日午前九時四十分 宮中에御參內 天皇陛下께 拜謁 御所管事項에 關하사 奏上하시고 同十時二十分 退出하섯다

東久邇中將宮殿下 中支에御轉戰
漢口攻略에御精勵

【○○二十七日同盟特派員發】恐懼하옵시게도 金枝玉葉의 尊貴하신몸으로서 지난五月徐州會戰에 御參戰○○指揮官으로서 赫赫하신 武勳을 세우신 東久邇中將宮殿下께서는 漢口攻略作戰이開始되자 江北作戰의 三軍을 叱咤하는 ○○軍司令官의 重任을 띄시고 北支로부터 中支에 轉戰하사 얼마동안 南京에 御逗留하섯는데 드디여 戰機가 익어가자 酷熱百三十度가 넘는八月二十五日 幕僚를 데리시고 飛行機로 麾下軍隊의前線根據地인 ○○飛行場에着御即時 司令部로 指目한○○學校에 들시엇다 御來 殿下께서는 校內一室에서 作戰에 御精勵하시며 그間殿下麾下各部隊는 酷暑와 虎列刺、마라리아等惡疫傳染病의 脅威를 바드면서도 六安、霍山을 비롯하야 固始、葉家集、商城、光州、光山、羅山、沙窩、新店의 大別山麓敵重要陣地據點을 順次로 무찔럿다 殿下께서는 終始麾下各部隊將士가病魔에 犯하지안토록 格別히 下念하사『豫防治療藥을速히 配備하라』시는 御慈愛기프신 盼咐를 여러번하섯다 그리고 九月十七日에는 飛行機를타시고 空中으로부터 大別山北麓戰線一帶를 삿삿치 御視察하시어 晝夜를 가리지 안흐시고 御統率의 重責을다하섯다 殿下의 熱心하심에는 側近者幕僚가모두 感激하야 戰線의將兵이 感奮興起 日夜奮戰力鬪를 繼續하고잇다 殿下께서는 作戰의進捗에따라 十月六日飛行機로 最前線가까운 ○○에 옮기사 그곳에서 信陽攻略作戰을 御統率하섯다 十月十二日信陽이 陷落하야 드디어 漢口攻略의 歷史的作戰이最後段階에 드러가자 恐恐하옵시게도 日夜幕僚를 激勵하사 一日이라도 速히 敵의 牙城을 陷落시켜 聖戰의目的을 達하시고저 全力을 다하시고게시다

賀陽宮殿下 中南支戰線서御活躍

【九江二十七日發同盟】陸軍騎兵大佐 賀陽宮恒憲王殿下께서는 尊貴하신 몸으로써 ○部隊本部附幕僚로써 武漢攻略戰에、御參戰하사 이미 三個月有餘를 中南支戰線에서 지내치엇다 陣中의 殿下께서는 日常將兵과 何等變함이업스시고 御不自由하신 戰舍에서 御起居하시고 御食事도 가리하시며 猛暑와砲聲 冷氣와彈雨中에서 益益 御壯健하시와 御精勵 御附武官 高橋中佐를 幕僚로도 側近者는 感激하고잇다 大陸의盛夏 上海에 御上陸하신 殿下께서는 ○月○○日○部隊本部와 함께 南京에 御出陣하자 更히九江의 ○部隊前線本部에서 御活動 二十五日 皇軍漢口一角突入의 吉報를接受하시와 거퍼 계뻐하섯다고 拜承된다 此間 前線御視察을 爲하사 南京에서 軍艦으로 九江에 赴하실때에 安慶下流池州附近에서 長江沿岸에서 蠢動하는 敗殘兵에게 銃砲擊을바다 甲板司令塔上에 서서게시든 殿下의 足下에砲彈의 破片어 飛來하엿다 殿下께서는『조흔記念이된다』고말슴하시면서 그破片을주으시와 泰然自若하시여 御姿勢에도 아무 變함이어지 沿岸의 殘敵蠢動狀況을 詳細히 御視察하섯다 또 前番江北戰線光州御出發之際에 大別山脈의 山系를 御通過하실때에도 敵大軍이 射出하는 砲彈雨의 危險中에 게서옵섯다 다음 ○部隊本部와함께 飛行機로 江北江南의 各戰線을 모두 御視察하신 御狀態이다 皇軍의 漢口一角占領及 武昌城內突入의 報를 受하야 陣中歡喜에 漲溢한 廿六日午前 高橋御附武官은 殿下의 御日常을 如左히 謹話하엿다 殿下께서는 戰線에 御到着以來 자못健康하시어 아침은 六時乃至六時半에 御起床하사 各戰線의 處에서 聯隊長或은 中隊長으로御勤務當時의 部下多數側近에잇든 將兵의士氣를激勵하와 그辛勞를 慰勞하시는말슴 恒常하섯다 殿下께서는 御軍의 御憩으로부터 廬山鳳翼을 御遙望하시는것을 唯一의 御慰勞로하시는모양이시다

漢口入城增崎部隊 市內를完全掃蕩
邦人權益은全滅狀態

【漢口二十七日發同盟】二十六日午後三時 日章旗를 先頭로 堂堂漢口市內에 入城한 增崎部隊에 主力은 夕刻에는 寸土도 남김업시 全漢口全市를 占領하엿는데 그一部隊는 即時漢口西端 邦人經營의 紡績會社를 確保하엿다 敵은 我軍入城에앞서서日本租界全部及 舊英國租界에잇는 三井洋行 台灣銀行等 日本人諸權益을 完全히 爆破하엿고 紡績會社도痕跡을차즐수업을만치爆破되엿다 昨年九月悲憤의 눈물을머음고 一億의權益을 남기고 떠나간 漢口居留民의 財產은完全히 一物도업다 占領復歸할 邦人은 住家도업고 山東의支那軍의 暴狀을 再次 漢口에 現出하야 慘憺한狀況을 呈하고잇다

我在漢口機關 全部爆破歸虛

【漢口二十七日發同盟】漢口日本租界의 我總領事館、陸戰隊本部 其他日本租界建築物은 支那軍에게 完全히 爆破되야 다만道路만이 그대로 殘存되여잇다 漢口에 殘留한 外人들도 現實로 보는이 暴狀에 非常히 憤激하고잇다

武昌市內는 破壞個所稀少

【武昌二十七日同盟特派員發】支那軍은 莫斯科의例에依하야 武昌焦土化를 計畫하엿스나 너무빠른皇軍의 突入에 放火할겨를도업서 潰走하엿스므로 二十三日最後의 避難命令이出하야 住民의 大部分은 城內로부터 脫出하엿다 따라서 漢口에 比하야 武昌城內는 그처럼破壞되지안코 方今二、三個所에 小火災가 잇슬뿐으로 繁昌한 商店街는 모두表戶를 閉鎖하고 人影은 보이지안코 單只때때로 民家에 潛伏하엿던 敗殘兵이 我兵에 逮捕되여 悄然히끄을려갈뿐이다

重慶에大火 民生實業公司全燒

【上海二十七日發同盟】支那報道에依하면 敗戰國府의本據 重慶은 二十五日早曉 大火가이러나서 市內는 大混亂에빠젓다 四川最大의 實業機關인 民生實業公司는全燒 損害五十萬元이라고한다

京漢線西方에서 敵大部隊와激戰

【漢口二十七日發同盟】江北部隊의 一部古閑部隊 其他部隊는二十六日 應城南方 三店市附近의 地區에進出 敵의背後를 急襲하야 應城、安陸附近으로부터 敗走하는敵에 大打擊을 與하고 逐次敵을 京漢線 西方地區에 壓迫 二十七日早曉來 敵大部隊와 激戰中이다

德安은商業都市

【上海二十六日發同盟】德安은南潯鐵道의 中間主要驛으로 九江으로부터 三十三哩 南昌에는 四十七哩의地點이며 物資의 集散地로 有名한商業都市다 同地는 風光明媚하야 日本의○田園의風景에接하는觀이잇다 다시城西郊外에는 我大倉組의 請負로架設한 南潯鐵路大鐵橋가잇고 一帶는第二革命에잇서서 南北兩軍이 激戰한地로 年少氣銳한 江西軍의 林虎將軍이 城南普塘寺에本營을두고 悲壯한 北軍防禦戰을行한곳이다

八面鋒

武漢崩壞에 對한 外國輿論은 全體로 有利。
◇
英國日 支那는 結局 城下之盟을 未免。
◇
米國日 大規模戰鬪는 어것으로 一段落。
◇
獨逸各界는 慶祝、伊國民은 大感激、佛國은 無關心。
◇
支那 今後의 動向을 可知。
◇
寒邊 天柱寺에서는 所有畓小作人에게 作料 最高 十五倍를 引上햇다고 말성。
◇
얼마던지 十五倍로 된지는未詳하나 如何間 十五倍란 超想像的 數字。
◇
同寺의 辨明도 엇스려니와 大慈大悲、廣濟衆生을 일삼는 佛敎徒가 作人을 苛歛誅求할은 생각할問題。
◇
佛敎徒가 이런지라 法律만 가지고 利害를찻는 普通地主 자 農地令에 制限업는 作料를마음대로 올린들 어떠케解決하리오。

皇軍漢口入城에 三十萬支那民大歡喜

【漢口二十七日發同盟】我海陸軍精銳部隊의 漢口入城과 함께 蔣政權의 暴政을 逃避코저 漢口에 남어잇는 三十萬의 支那民衆은 我軍의 入城을 狂喜歡迎하얏다 漢口特別第一、第二、第三區를 難民區로하야 收容되여 잇는데 我軍의 入城에 依하야 安堵한모양으로 벌서 生氣를回復하야 即製日章旗를 揭揚하고 잇다

漢口陷落事實을 支那側도公式認定

【上海二十七日發同盟】重慶來電에依하면 國民政府"스폭스맨"은 二十六日漢口陷落으로認定한 旨를 發表하엿다

廣東陷落畫報 右는 快速部隊의突入 左는 敗敵의放火로燃燒되는市中

汕頭에戒嚴令 皇軍進攻에對備

【香港二十七日發同盟】汕頭來電에依하면 二十六日午前十一時我飛行隊는 韓江及三雲構를 爆擊하고 一方皇軍의進攻을 두려워하야 潮汕警備司令部는 汕頭에서는 二十六日深夜零時부터 戒嚴令을 布告하기로되엿다

翁源、從化、新豊間 公路를連日爆擊

【香港二十七日發同盟】中央通信廣東來電에依하면 我飛行機는 連日翁源、從化、新豊을連繫하는 公路를爆擊 二十六日朝에는 翁源의東七十支里의三華鎭을空襲하엿다

松谷誠少佐 노스코트氏와會見

【香港二十七日發同盟】大本營幕僚로써 南支作戰에 參加한 松谷誠少佐는 二十六日○○으로부터 香港에到着 二十七日午前 總督노스코트氏를 訪問 人事를 하엿는데 右會見後 如左히말한다 只今總督과會見 人事한後 我神速한作戰의結果 今回南支作戰에서 조금도 英國을爲始코第三國과의사이에 紛爭을惹起한일이업슨것은 가장 欣快히여기는바로 이로해서 各國從來의 態度에 큰變化가올줄생각한다 今回作戰이 蔣介石政權打倒以外엔何等他意가 업는것은列國도 잘諒解하는바로 我方은미리 此意를 防衛地區를 指定하야 廣東市內에서는 必要以上의 一兵도 넣지안코 外國權益에 保障을與하야 此意를 護하고 敵產以外는 全혀 使用하지안는等의 注意를 하고 잇다

我飛行機○○機 梧州、懷集을爆擊

【香港二十七日發同盟】梧州來電에依하면 日本軍飛行機○○機는 二十六日午後零時二十分 梧州를爆擊하야 爆彈○○個를 投下하야 그軍事施設에 大損害를與하엿다 更히 同日午前八時頃 다른一隊는 廣西省東部의 懷集을爆擊하엿다

加藤參事官 七日에來京

駐滿大使館參事官加藤外松氏는 朝鮮內視察次 來十一月七日朝京城驛着來京 一泊後 北朝鮮地方視察에 赴할터이다

人事·集會

◀永田直昌氏(總督府財務局長)忠北、慶北地方重要鎭內視察次 二十七日午前十時京城驛發奉化에
◀幽田忠次氏(遞信局長)二十七日午前七時仁川에出張即日歸任
◀西崎鶴司氏(鐵道局監督課長)京春、三陟鐵道及自動車線視察次로 二十七日春川、寧越、三陟、浦項方面에 出張十一月一日歸任豫定
◀永井研二氏(鐵道局電氣課長)防空電氣設備試驗次로 二十七日釜山에出張 三十日歸任豫定
◀秋田春藏氏(京畿道自動車協會會長)新任人事次來社
◀內山寬正氏(同理事)同上
◀梅田新太郞氏(同理事)同上

本社參觀

(二十六日)
◀黃海道稷井小學校兒童一二〇名 山口虎夫氏引率下

輕油、石油發動機 製品(ノボメ)に就て特に御注意あり
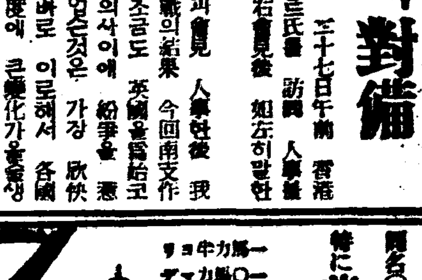
クボタ
アクロ式ディーゼル機關
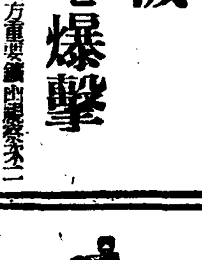
合名會社杉山商店京城支店 (カタログ送呈)
京城南大門通五丁目二五 電話長本局(四)七八二・(四)八八四
大阪 株式會社久保田鐵工所製

百日咳にコデス にくそんぜ とてもヨクキクので大評判
小兒用はおいしいシロップ
サセンから (著名藥店にあり)
本舖 合資會社 笹岡省三藥房 大阪市北區中崎町

高木貴金屬店 京城本町一丁目 電話本局一九九一

穀物貿易及委託賣買仲買取扱합니다
豐信商會 京城東大門市場 電話光化門一八一六番

諸鳥獸高價買入 山口屋小動物園 東京下谷入谷三一九

失印 本人이今月二十一日에 陳頭形木刻印章을紛失하얏사오니 無效임을 廣告함 旭商行 國木寬一郞

朝報案內

타이피스트 고事務에熟練한이 一名을求함 自筆履歷書持參來社 古市町四二 鮮滿運輸計算株式會社

全鮮無職者諸位께 轉業
新發明ダイヤ燒付小工業 二百圓小資金으로月收八百圓確實 先着手者香獨一利規定進呈要三錢切手 西大門町一ノ八四 大輪商會

採用 財界ノ重鎭住友ヲ選ベ實直業務ノ士ヲ求ム新制度優遇ス履歷書急送アレ
京城黃金町一丁目 住友生命支部內 本部直轄部

新築家屋放賣
家屋放賣希望者來談 (延禧莊 住宅地內)
市內北阿峴町家屋五棟 九間半十一間十一間十四間十四間
右希望者市內茶屋町二七 濟世醫院에問議

名山下에 名品잇다

醬油의好不好는產地의自然과大氣와물에重大한關係가잇슴니다 瀨戶內海의樂園、小豆島의寒霞溪의深谷에서 湧出하는淸水를가지고 醸造하는マルキン醬油의品質이產地의風光과 共히全國一의榮譽를질머지고잇는것은진실로 當然한일입니다

寒霞溪는─ 山水의美와丹楓의名所로서 古來瀨內唯一의稱이잇고 國立公園으로서 속世界的으로有名합니다

マルキン醬油 마루 킨

香川縣小豆島 丸金醬油株式會社

全朝鮮의 初等敎員 二萬餘名을 再敎育

皇道精神下에 啓發敎育方針에 適合토록

卅萬圓으로 再敎育道場設置

주입교육(注入敎育)에서 계발교육(啓發敎育)으로 종래의획일적인 암기(暗記)본위의 교육을 재검토뒤교육으로 전환하려는 조선교육내용의 개혁은 개정교육령의 신제도에서 내용적으로 일대쇄신을 단행하려는것으로 이와가튼 방침을 실시함에는 우선초등교원을 재교육시킬필요가잇다하야 학무국에서는 이방면에 연구를거듭한결과 초등교원 재교육 도장(道場)건설비로써 약삼십만원을 명년도예산에 계상하엿든바 재무국에서 통과를보앗다 이교원의 재교육의내용인즉 황도정신(皇道精神)함양과 인구단련(人口鍛鍊)의정신을 철저히하기위하야 종래의 교원들이 학습(學習)의 입장에서 한거름 나아가서 실지로 그런 사상의현미와 체험에의하야 새로운 자계를가지도록 훈련시키려는것으로 현재교원

實수 公立小學校 一萬七千四百八十人 ▲公立中學校 一千六百五十人 ▲實業學校 一千人=計二萬四百三十人

이상이만사백삼십명을재교육의대상으로하고 명춘부터실시하려는것인데 이조선교원 재교육도장(再敎育道場)은 양주군노해면 공덕리(楊州郡蘆海面孔德里) 육군병지원자훈련소(陸軍兵志願者訓練所)부근에 건설하야 이개월동안에 약이백명식 훈련강습케하야 명년중에 위선 약이천명을 재교육하기로하련는것이다 그리하야매년이것을 점진적으로 증원수용하도록 확장하야 최단기간에현재 이만여명교원의 교육을완료하도록 할방침이다 이가리하야 금춘조선교육령개정피행시에 실시한 조선교육영의 개혁은 제도적 또는 서만적쇄신이고 명춘에 개혁을 단행하려는것은 조선교육의 내용적쇄신의 제일계단에 오른셈이라한다 그리고 다시소화십오년에는 제이계단 올겨가지고 소화십륙년에는 제삼계단에 도달가려는계획이잇다한다

工事場서 老婆轢傷

이십구일오후다섯시경 행당정(杏堂町)공사장인부 한동교(韓東敎)(一二)는 이명히(李明熙)(一二)세사람이 토록코에 흙을싣고 길주하던중 행당정 공동조합아페서 노파하나를치여 생명이 위독하다 치인노파는 하왕십리정(下……

教學刷新의 先驅者로 養成

鹽原學務局長 談

이에대하야 총독부염원학무국장은 다음과가티 말한다

조선교육쇄신의 제일계단으로 명춘부터 교육의내용을 개혁하야 종래암기(暗記)주의교육을 버리고 좀더활동적인 재질본위교육을 실시하려한다 이것을실시하랴에는 교원의재교육이필요하므로 명년에는 교원의재교육을 실시하기로 되어 그예산도 재무국에서 통과되엿다

이교원의재교육은 그기간을 이개월식할 예정인데 기간이 좀짜른것이 유감이나 각학교의교무관계도잇거니와 예산관계도잇스므로 당분간은 어쩔수업는사정이다 재교육내용은 종래관념적으로만 알고잇던황도(皇道)정신의 선양과 신체와 정신의단련(鍛鍊)을 실시로체현하야 아동 생도교육에가장 절실긴밀한효과를 나타내도록 할방침이다 명년에 개혁하는 것이 교육쇄신의 제일계단인데 내명년 즉 소화십오년에는 제이계단 소화십육년에는 제삼계단의순서로개혁하야 나갈방침이다 그러나제삼계단에서 아주 끗나는것은 물론아니다

朝鮮文化史上의 巨業

丁茶山全集 完成

天文、地理、政治、法制兵學의廣範圍

"當代의異端"은"今日의眞理"

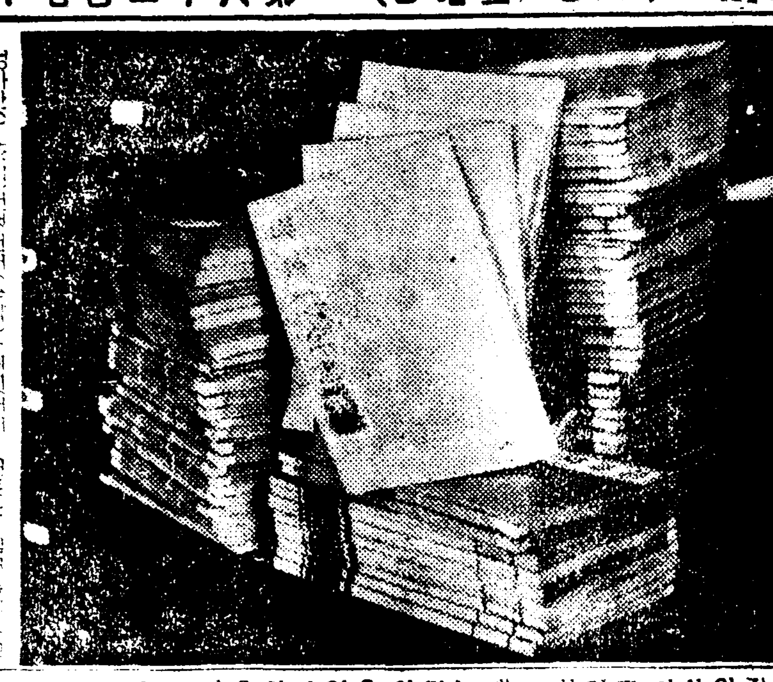

정다산(丁茶山)선생전서(全書)에인서서 새로운 집필이 완성되엿다 근세조선의 최대학자로서 임진(壬辰)병자(丙子)양역후 고증(考證)과 실학(實學)이 발달하기시작할때 천문(天文)지리 정치 법제(法制)병학 전제(田制)등 실로 모든학(學)을 정리창시한 여유당(與猶堂)정다산전집은 저자자신이 그시대에잇서서 이단시되여 정치적으로 불우한자리에 잇섯던관계로 원고가 산산사방(散之四方)되여 정리가 끗나지못하야 나라평창이 양이만혓스므로 이전집을 간행한다는것은 여간곤란한일이 아닌데도불구하고 지금으로 사년전 소화구년부터 십오일부터 신조선사(新朝鮮社)권태휘(權泰彙)씨에 의하야 간행에 착한것이 금시월십오일에야 전집칠십륙책 전부가완료되엿다

이전집의간행은 조선문화사에 대서특서할 위업으로서 그의의는물론 장구한시일과 삼만오천원의경비로 여러가지 곤란과착위가면서 이것이완성된것이다며 욱 전집의교정은 한개의권위정인보(鄭寅普)안재홍(安在鴻)양씨가마터서 꾸준히 힘쓴외에 윤치호(尹致昊)공성학(孔聖學)씨등은 물질적으로 원조함이만타한다

그리고 책임편집은 서생의외현손김성진(金誠鎭)씨로서 대한현고는 대부분이 정정상(鄭錫相)씨의 감수해두엇던것이라한다

그리고 이전집의완정에 힘을어든신조선사에서는 다시계속하야 이전집의자매가될만한 신여암(申旅菴)홍담헌(洪湛軒)양씨의전서를 간행하기로되어 목하준비중인바 이전서는 첫수입으로 한개의기대는더욱크다 (사진은 완성된 정다산전집)

入學試驗에 偏重하는

中等敎育의 缺陷改善

全科目修業을等閑視하는傾向이頗多

學務局에서 銳意研究中

중등학교와 전문학교의 입학시험에잇서서 종래와가티 학력시험에만편중하지안코 체위와인물의 세가지를 독가튼 비중으로 시험하는원칙을 철저히단행한다고함은기보와가다 총독부학무국에서는 이원측이미테서 학생들의정말실력을시험하는 가장합리적인구체방법에대하야 방금연구를 거듭하고잇는중인데그중에서도 현재의 수험지옥의대부분의 내용이되여잇는 학력시험의 개선방법에 대하야 보담더 추궁을 기우리고잇다 현재의 중학생들은 삼사학년의 상급생이되면 벌써 입학시험 준비를 시작하게되고 그주요과목인 국어 수학 영어에 대하야 참고서와 준비서로써 수험준비를하게되는때문에 결국이와가튼 주요한 수험과목멋가지에만 전심공부하야 다른일반의 중요한 교수어과목에대하야는 거진등한시하다시피 소홀하게해버린다 이러케되고보니 중학생들의 오년간공부가 결국면과목의 수험준비에그치고 전체적중등교육의성과는 조금도 나지안는현상이다

우선 이중대한결점을 개선하고저 총독부학무국에서는 무어보다도 중등학교에서 오년간배우는 전과목이 입학시험대문에 소홀하게 되지안토록 전과목을 차별히 수업하게 하는것과 둘째로는 입학시험준비때문에 그학생의 신체가 상하지안토록한다는 두가지안목을 세우게되엿다

이두가지안목을 달성할수잇는 묘안이 여간어려지안흔터인데 첫째 수험과목을 현재와가티 몃가지에 국한하야 미리지정하지안코 전학과를 통처서 시험당일에 뽑시로 무슨과목든지를 중등학교교과서 범위안으로 문제를내여 시험하고 또 학교재학성적을 종전보다 훨신중하게처서 결국학생들이 전학과를 고르게 공부하도록만든다는안을중심으로하야 동시에 학생들의부담이 종래보다 적게되도록하는 여러가지 난점에대하야 예의연구를거듭하고잇다

愛婦表彰式

◇…今日盛大히擧行

애국부인회경성부분회(愛婦京城府分會)에서는 이십칠일오전열시부터 부사강당에서 유공장전달급 우량분구표창식(有功章傳達及優良分區表彰式)을 거행하엿다 정각분회장 좌백경성부윤부인이 개식을선언한다음 일동은 삼가 황거요배 국위선양과황군의무운장구를 기원하는 일동묵도를한다음 총재궁전하의 어영(御影)을 삼가여러노코 국가합창 대야정무총감부인의 어유지봉독(御諭旨奉讀)이잇섯다 이어 삼백이십삼명에대한유공장수여 신원우에대한 우량분구표창을하고 천황、황후양폐하 총재궁전하의 만세삼창으로 폐회하엿다

(사진은 본사강당에서 열린애국부인회표창식) 가운데식을마치다

女俳優는詐欺의對象!

劇團"研劇場"代表者 甘言의誘拐罪狀

서대문서에서는 이십칠일아침에 부내교북정(橋北町)일백사십일번지에 사무소를둔 극단 연극장(研劇場)대표자 정문(鄭文)(*)를 인치하고 비밀히 취조중이라는바 탐문한바에의하면 정모는 전기와가튼 극단을조직하여가지고 배우로 우대한다고 감언으로 경향부녀자를 유괴하여가지고는 도로혀 그들에게서 금품을 사취하는사실이 발각된것이라는데 피해자는 원산화정(元山花町)일백삼십삼번지 금선오(金仙仙)(*)외 여러명으로 부내우 반영자(朴英子)(*)외 수인이나된다고한다

自轉車專門賊

길거리에노힌 자전거만 보면집어가 훔처타던자전거전문매도가서대문서에 잡혓다 이는 종로정(鍾路町)이십칠번지의일삼호 김광주(金光周)(三二)로 지난팔월경부터 시내각처에노힌 자전거를 자보는대로 집어다파라먹은 사실이 드러낫는데 현재판명된건수만 육십여대나 되므로 동서에서는여죄를계속추궁중이라한다

慰問品携行은

現地當局과의連絡이必要

최근각도로부터 재지(在支)황군위문단의 파견이 점점더증가되여가고잇서 특이 조선인의위문단은 군당국을 감격하게하고잇는터이다 그러나 다수의 위문단가운데는 왕왕 총독부와총독부출장소와의 련락이업고 또는 경제시찰을 주요목적으로하는 이삼명의 위문단이잇다 어들이가지고가는 물품은 지나측세관에서 위문의 미명에 숨어탈세(脫稅)를 하는것이 아닌가고 오해되는 우려도업지안타업마전에도 이러한 위문품이 탈세의혐의로 해관(海關)에 뺏지되여 일것 지나에건너갓스나 위문품은 하나도업다는 실례도잇섯스므로 금후 위문단파견에 잇서서는 이러한 지장이업도록련락을기다라에 관하야 특히고려하라는 뜻을이십일 총독부에서 각도지사에게 주의통달하엿다

遞信局 健康週間

체신국에서는 오는삼십일일부터 래제오회건강주간을 실시하야 국내일천여종업원은물론 가족에대하야 건강진단、종두、전염병예방의배부를하며 체육장려의취지를 활동사진기타로선전하기로되엿다

明夜

待望의安柄玿提琴獨奏會

午後七時開幕 於 太平通 府民館

入場料 (靑)一圓(白)二圓

主催 朝鮮日報社

醫師試驗

第一部合格發表

지난시월 총독부위생과에서 실시한 의사시험 제일부합격자는 총독부후에서 어제십일일다음파가티발표되엿다

一、第一部(합격자)

金東俊 友岡力 濱口保正 靑木弘哲 村田鶴市 德元烏 影田 李東植 申鴻哲 李炫福 田憲錄 洪文政 鄭熙俊 印貞植 靑永振 李倉甫 裴禹吉 金仁甲 池壽烈 金鍾根 金寬錫 馬鍾謨 李益滋 金俊培 金勇明 朴根 要 金秉雲 尹炳翔 李承校 鄭南 述 柳潤德 鄭鵬俊 瀨井麗雄 崔元奎 名倉堅治 金旺吉 金 潔濬 新屋九 安承烈 宮地敏 二 武田守惠 濱崎君一 柳榮

崔文瑾 金龜善 崔東七 柚木薰 宋炯子 申東泰 仁村 鄭壽龍 林七郞 金啓 洙 金鍾獻 金弘在 文甲奉 田 子福 崔耆惠 洪宗植 李昌鎬 李在鎬 李英淳 張第一 李文雄 田金一 以上

(※) 韓國人 明星 金龍成 金永觀 宋昌善 鄭光植 李熙佑 朱中麟 鄭周 楊龍周 金明壽 韓 朴熙燮 姜斗杓 金 永淳

移動合百黨

廣橋附近에서殲滅戰

이동(移動)합백당(合百黨)검거일오후 한시경 종로서원이십구일오후 부근에서 삼십여명의 한떼도박을하는것을 발견하고 체포이민내를 습지하다가 망교(廣橋)부근에서 삼십여명의 한떼도박을 발견하고 체포하얏스나 모다다라나버리고 봉래정(蓬萊町)사정목 이백팔번지 이태오(李泰五)(*)와 인현정(仁峴町)삼백이십구번지의 대경(金大經)(*)만 검거하엿다 이 일대는 의래히 명치정(明治町)기미시장에서 하백전가지고곳에는 한떼당을 처제하기위하야 조취(朝取)뒤에서는 이잇서에잇지안코 경계하므로 그곳에잇지못하고 이곳저곳 이동하는것이라한다

博物館週間

來一月一日부터一週間

박물관주간 래년일월일일부터 일주간 의료도아게 전국일제히 박물관주간을 실시하야 이사업의소개와 선전을하기로 되엿는데 총독부박물관과 경주(慶州)분관에서는 여러가지 행사를 하리라한다

스포ー츠

高專리ー그 準決勝

第十四回全日本高專野球리ー그戰 第二日… 準決勝戰은 二十六日午後三時半부터 龍山球場에서 擧行된바 第一試合은 大邱醫專對京城齒專, 第二試合은 二十七日 高商對京城法專 戰으로 열렸다

大邱醫專 6 (5…3)(3…5) 8 京城齒專

法明野球二回戰無勝 東京六大學秋季野球리ー그 明治對法政第二回戰은 二十六日午後二時부터 神宮球場에서 擧行되엿다 先攻은 法政 開始한바 延長十一回까지 三對三의 無勝負로 마치엇다

秋期리ー戰績

高工對大學 二十五日午後 …

高工 13 (5…6)(8…3) 9 大學

色鉛筆

가을도 기퍼간다 나무닙도 물들어떠러지기시작하는이때 나무를 길르는사람이 잇스면 그나무를 다듬는것이다 나무는 한여름 제멋대로 잘자라기는햇스나 큰가지의 올바른성장을위하야 보기조토록 무용한 곁가지를 다듬는것이다 나무의 곁가지만 다듬을것이아니라 때가 가을이요 사람의머리도 냉정하야 생각을 모을때어니 사람의생각도 허된곁가지를 다듬도록 생각해볼때이다 죽 큰일을위하야 분주히 노력하는사람은 적은일에라도 주의와 마찬가지로 크게가질지언정 적은일에 허된마음에서 시비를 안는법이니 큰가지를 위하야 적은곁가지를 다듬는것도 사람의생활에도 적용할바.

돈에우는妓生

부내다옥정(茶屋町)십번지 종로권번기생 한소춘(韓小春)(*)은 이십칠일밤 『카르모친』을 먹고 자살을 기도하엿스나 곳 발견되여 생명은 건지게되엿다 원인은 금전관계라한다

라디오

第一放送 ▲午後六時(大)童話 ▲七時三〇分 歌謠 ▲七時四〇分 講演 ▲八時(城) 物語 ▲八時三〇分(東) 時局講本 ▲八時四〇分 (哈爾賓) ▲九時五分 (東)드라마

第二放送 ▲午後六時 라디오學校 ▲六時二五分 어린이新聞 ▲六時三〇 經典解說 ▲七時三〇分 講演 ▲八時(大) 實話業 ▲八時二五分 草琴獨奏 ▲八時四〇分 哈爾賓 ▲九時五分 唱劇調 ▲一〇時一〇分 初等國語講座

世界勤儉日行事

오는삼십일일은 세계근검데ー(世界勤儉日)에 해당함으로 체신국에서는 어붙을 의외엇게지내기위하야 전조선우편국소를 총동원하야 포스타ー 리ー프렛트등을 가지고 소학아동들에게 저축사상을 보급향상시키기로되엿다

天氣豫報

概況 高氣壓은 支那內部파 朝鮮에서 本邦及沿海州方面에 擴大되고 低氣壓은 北滿及上海附近에잇다 朝鮮은 흐리기쉽고 滿州及內地는天氣가조타

豫報 今夜晴 明日은晴後晴

昨日最高 一七度九 同最低 三度七 廿七日朝六時 四度九 同正午 一六度二

當局의補助復活로 第二放送網擴充

大邱、新義州放送局建設에도着手

이번사변을기회로 민중에대한 계몽선전기관으로 신문과아울러 위대한힘을 발휘하고잇는 『라디오』망을 정비확충할 계획을가지고 체신국에서는 지난번총독부에서열린 시국대책조사회(時局對策調査會)에 자문한바잇섯는데 그당시에의하야 사업단체인 조선방송협회(放送協會)에 대하야 차입금(借入金)의 이자를보급(補給)하야 필요한 재정을 원조하여 어은일명을 가지고 이번사변이래 청취자가약진하고잇는 제이방송(조선말)을 중심으로 라디오망을 확충하도록 하기로결정하고 명년도예산에 계상하엿든바 재무국의 사정(査定)까지바덧다 소화이년 경성방송국개설이래 체신국에서는 그중요성에 비추어 조선정으로 동사년부터 십이년까지 지구개년간에 연해 십이만원내지 이만원씩 차입금이자의 일부보급하야 오다가 십삼년도부터 보급을 중지하엿다 그러나 방송협회의 재정은 경성의오직키로대전래방송중으로 건설비에 막대한금액이 소비되여현재로도 차입금이 일백이십만원에달하야 상당히 곤궁한현편에잇스므로 현상대로 방임하야 두어서는 방송망의 확충은 요원한 하에의한 청취자회복도 대단히 곤란한사정에잇섯다

명년도부터 어차보급이 증액 부활(補給復活)됨에따라 방송협회에서는 벌써부터 계획중인 신의주(新義州)와 대구(大邱)방송국건설에 착수할터이며 현재제이방송비가업는 부산(釜山) 청진(淸津)이리(裡里)의 각방송국도 점차 그설비를 구비하게될것으로 크게 기대된다

여기에대하야 방송협회보담당무이사(放送協會理事)는 다음과 가티 말한다

차입금이자의 중단보급이 실현되면 우리재정에도 다소여유가 생기게될것임으로 지금문제가되여잇는 제이방송의내용을 충실히 할수잇게될것으로 대단 기쁜일이다

鰮漁獲量激減으로

咸南總漁獲七割減

比前年百卅萬圓減少

원산(元山)함남수산시험장(咸南水試)에서조사한바 당국에대한 삼안동수양고를보면 사십일만 삼천삼백사십일원으로서 작년동기보다 백삼십삼만삼천이백팔십원인 약칠할가까운 대감소이다 이대감소의 원인은 함남어업계의 성쇠를좌우하는 정어리가 히유의흉어이기때문이라한다 정어리는 오만이천사백사십이원으로 그가격이 이십일만 천륙백사십구원이며 명태는 사만오천륙백삼십원 가재미 십사만 사천구백구원 대도어 어만여원 이번삼십오일현재 고흥어 삼천칠오십삼원이주된것이다 각어업조합별 수량고는 다음과갓다

▲元山一〇〇、八五七圓 ▲西湖一三三、七六 ▲三湖一、八二一 ▲前津九、四六九 ▲六台四四九 ▲新浦一五、七六〇 ▲新昌五、三七三 ▲群仙四、三七〇 ▲端川一、〇四八 ▲遮湖一八、七四〇 (정어리는제한)

傳票僞造犯

일금천원표(傳票)를 위조하사…

ミツボシ【スリースター】一週年記念大サービス 10月26日―28日 明治町 電本0865

리베ー루 우수한치림약 염려말고、의심말고 꼭한번시용하시오 五日分 貳円五十錢 大阪市東區南久太郞町 竹村製藥所 各藥店에잇슴

開催日 十一月十二日(土) 十三日(日) 十四日(月) 釜山秋競馬 勝馬投票 券面十圓 五圓 單複併用

傷 應대부헌덴 涼介侍 시 一 痕독름데 傷癬疫 上記의 各症에는 유비구수리는化膿菌類의外 傷藥과全然內容이달라 止血、鎭痛、消炎、化膿及治癒防하고肉芽形成新生의肉芽를保護하야顯著히治癒를速하게합니다 (全國에有함) 二三五十錢 十十一錢 十錢 十五圓 本舖 大阪瓦町 中井一馬藥房 大阪瓦町 유비구스리 ゆびぐすり

地方青少社員 小學卒業位 身成功을望む熱心な方募集○業務容易收入多も出來る希望者は四錢切手同封申込め規則送呈 大阪市住吉區松崎町一丁目 天賞堂本店

튼튼하고 美麗하고 쓰기쉬운 理想的인미싱! 三菱ミシン 針返縫送自由自在 市內各百貨店에잇습니다 足踏式¥185 手廻式¥160 ミシン針 1打¥0.70 三菱電機株式會社 三菱商事株式會社 三菱ミシン陳列場 京城府鐘路二丁目永保빌딩內 電話光化門(3)二四一三

嬉しいお知らせ 洋裁와手藝면잇이던지아는 月刊洋裁의研究 「洋裁講習錄」見本과 無代로進呈합니다 東京高等技藝學校 校內生募集

脊髓病 手足麻痺骨節麻痺痛 脊骨突出龜의背와如히 太平堂製藥社

운명(運命) 진군가 알 他一面 旅窓 기대여 林宋一 KJ-1952 빅타ー레코ー드

朝鮮學校年鑑 京城府通義町 出版社 振替京城二三五番

고초가루도매 標苦草製粉 丸星商會 (時價表進呈)

特高期間 十一月二十五日부터 十二月二十日까지 頭痛新藥 노ー카이 (定價) 五十錢 二十錢 特典 ●弊社普通卸引價에서一割引特別提供 ●藥名、商號入大旗五百個限度에서無料進呈 ●明年度「카렌다」三千個限度에서無料進呈 ●其他宣傳物同時進呈 小資本으로成功하시라 小資本으로大商을經營 樂先申込者는幸運 詳細規定은申込次第無料進呈 京城府阿峴町四ノ五 分生製藥合資會社

學藝

傳統의一般的性格과 그現代的意義에關하야 ⑥

徐寅植

傳統論

歷史의『災端』이다)으로 移行하야 行動에서行爲로 轉向하는때에는 慣習과傳統은 行動의主體에서 行爲의客體로 立場을박구고 곳 따라서 否定되지안흘수업다. 그러나 우에서도말한바와가티 慣習은否定을通하야 消滅하는것이나 傳統은 否定을通하야 止揚되는法이다. 上下의慣習이 이땅의都市에서는 그形子를 감추엇으나 父兄을孝敬하는 傳統은 한번否定된뒤로는 적어도 封建的形態를 變革하여가지고 오늘날도 依然히 어떠한 近代的形態로 남어잇을것이다. 그럼으로 慣習은 行動의世界에만 살수잇는것임에反하야 傳統은 行動의世界와함께 行爲의世界에도 살수잇는것이다 이리하야 그는 이미硬化된旣成社會의 行動樣式으로서죽고 새로生成하는 보담 노픈社會形態에 適當한行動樣式으로 再生産되는것이다.

그러나 이곳에서 注意할것은 傳統이更生한다는것은 決코 個個의傳統이 永遠의生命을 가젓다는것을 意味함은아니다. 例하면 헤부라이즘이 今日까지 歐洲歷史에서 傳統으로生延하엿다 하여서 반듯이 今後에도 數千載를두고 生延하여나가리라고생각하여서는 誤解이다 歷史에는 그러한意味의 永遠한傳統은 업는法이다. 그가 說使 오늘날까지는 傳統으로 存在하고 更生한다하더라도 今日아닌 來日에 更生하지못할때에는 即 死滅하는 歷史的瞬間부터는 그는 傳統의範疇에 屬할수업다. 그러나 그와 反對로 그가 更生하여나가는 瞬間까지는 百年-千年의傳統의 資格을 가진것이다. 그러므로 個個의 傳統은 그歷史的 生命에잇서서는 有限한存在이나 그論理的要請으로서는 늘 永遠性을 要求하는것이다. 即 그는 어느때이나 죽어업서지고마는것이나 傳統으로서 存在하는限도 한 죽어업서저서는안된다. 이意味에잇서서 傳統은 有限과無限 相對와絶對의 統一로볼수잇다.

그러면 傳統이 行動의主體에서 行爲의客體로 轉化하는 客觀的社會的根據는 어데잇는가?

傳統이 우리의 日常生活을 惰性的 牧歌的으로 支配할수잇는 것은 原則的으로는 그傳統의行動樣式에 따라서 行動하는것이 곳 自己의日常生活을 安逸하게 營爲하는 가장便宜한 方法이될수잇는 境遇이다. 이러한境遇에는 傳統이 우리의日常行動의 安全한指針이며 基準이 될수잇는만큼 우리는 그傳統에 대하야 아무런 反省이업시 우리의生活을 그에게 投託할것이다。

그러므로 傳統이 行動의主體로서 機能할수잇는것은 一定한 社會機構가 우리의日常生活을 無難히 規定할수잇는時期 即 社會의形式과內容이 統一과 均衡을 維持하고잇는時期이다. 그러나 傳統이 우리의 日常生活을 支配할수업는것은 그傳統의 準則우에선 行動이 우리의 生活에 不調和를 招來하는 境遇이다. 이러한境遇에는 그것이 우리의 日常行動의安全한 指針이될수업는 만큼 우리는 自然히 그에대한 盲目的信賴를버리고 도리혀 自覺的批判的態度를 取하게될것이다. 그러므로 傳統의 化身인 人間이 傳統의 탈을버서 行動的主體로 移行하는것은 一定한 社會機構가 成員全體의 日常生活을 合理的으로 規定할수업는 時期 即 社會의 形式과 內容이 深刻한 對立의 狀態에잇는 時期이다.

그러므로 우리는 槪括的으로 다음과가티 말할수잇다. 傳統이 行動의主體로 存續하는것은 歷史의 相對的安定期이며 行動의 客體로 轉化하는것은 歷史의 轉形期라고. 歷史의 轉形期에잇서서는 傳統은 慣習과가티 無意識的 肯定的으로 行動을 媒介로하고 反覆될수업고 行動을 媒介로하고 意識的 否定的으로 傳達될수밧게 업는것이다. 그리고 만일 傳統이 行動의世界에서 行爲의 客體로上而하는것이 歷史의 轉形期에볼수잇는 現象이라면 그와反對로 그가 行爲의客體에서 行動의世界로 墮行하는것은 主로 歷史의平和的安定期가아닐까? 제아무리偉大한歷史的行爲에依하야 形成된傳統이라도 長久한時日을 反覆하면 한낫의平凡陳腐한形式的桎梏로 凍結하기쉬운法이다. 그러므로 歷史의轉形期에볼수잇는 傳統이 우리를 [illegible] 再燃되는現象은 그一部어 平和的安全期에再燃되는것으로 보아도알수잇는것이다. 그리고 傳統의 相對化가 社會의形式과內容의相剋에서起因하는것이라면 그究極의社會的根據를 社會의基本矛盾인 物質生産의 形式과內容의相剋으로 歸着시킬수도잇을것이다.

그야엇재든 以上의論旨를要約하면 傳統은 一般的으로 歷史의相對的安定期에는 行動的肯定的으로 反覆되고 轉形期에는 行爲的否定的으로 傳達되는것이라고 할수잇다 만일그러타면 우리는 또한 傳統의發展은 늘 歷史의 轉形期에일어나는것을알수잇지안흘까? 歷史의相對的安定期에잇는 傳統의無意識的肯定的反覆은 傳統의 內容은 그대로잇고 그形式이 더진 [illegible] 行動만이 行動에서行動으로 代 [illegible] 그것은 늘그대로 [illegible] 非連續的連續인 [illegible] 傳統의 [illegible] 發展을 가저올수잇는것이다 歷史社會는 [illegible] 行動의主體으로서의 自然은 그의 社會를 行動의 連續으로서의 社會는 그의 歷史를 [illegible] 代表하는것이다 歷史는 主로 行動과 行動의 共存關係를 形成함으로 行動에서 行動으로 傳達되는것은 無意味한反覆이나 歷史의全過程은 尖端과尖端을連結하는系列을形成하야 行爲에서行爲로 飛躍함으로 否定을 通한 『否』의生成이잇는것이다 오늘날 傳統의發展性을論하는사람들이 만치만 原來 否定이업는곳에는 [illegible] 意味의發展이 업는것이다.

學藝小抄

哲學講演會

京城帝大哲學會에서는 第四回 公開講演會를 다음과가티 開催하는바 多數來聽을 歡迎한다고 한다

一、時日 十月二十九日(土)午後六時半
一、場所 遞信會館講堂
一、演題及演士
1、致學一如의生活 松月秀雄 敎授
2、헤-겔의法哲學과指導者國家의理論 尾高朝雄 敎授

音樂教養論義 ②

◇音樂的趣味와社會的關心◇

金管

오늘 우리들이 西洋音樂에 對하야 取하는態度 即 趣味는 一般民衆의 關心事는 말하지안는다 치더라도 知識人 乃至於 音樂에 從事하는 專門家란사람들에 이르기까지도 敎養의 面에잇서서 低卑한바가 잇는것갓다. 所謂 音樂專門家란 사람들을 如何한 標準으로서 規定해야될지 여기선 論外로친다하더라도 기실 오늘 우리들의 業績을 해서 理解가잇서보히면서도 實은 도리여無理解한것이잇는것가터보힌다. 한스리크가 音樂에잇서서 自己의感情에 惑溺하는傾向이잇는 獨逸로맨티시즘의音樂趣味를 批判하야말하기를『아마추어는 音樂에잇서서 가장만흔것을感得하고 敎養잇는 藝術家는 가장 적게感得한다』고하듯이 머-렌탄트는 겻질을벗기고 보면 結局은 아마추어인것이다 世上에 所謂 音樂狂도그러한아마추어에불과하지만 音樂에잇서 感得하는것이 一面에잇서서는 되리어 專門家도 一面에잇서서는 너무만흔一部의專門家도 아마추어라고하게까지되는일이잇다.

一部의 音樂人이趣味人으로서 獨善을 누리는것을볼때 그것은 돈만 잇스면되는것이 得意趣味인것과마찬가지로 平凡한惡趣味에 屬하는것이다.

一般으로 趣味는 힘이들지안코 질길수잇는것이아니면 어느 歷史까지抱含한다지만 惟濫한 恩惠을버리고것을 一條件으로하는것갓다 趣味人어 머-렌탄트는고 아마튜어라고 보여지는 理由의 하나는 確實히거기에잇다 허므로 昨今의 레코-드音樂趣味만해도 그것이 하나의享樂性을가진道樂으로서 鑑定되고잇는것은 [illegible]

[illegible] 音樂名曲茶店이 [illegible] 거기에모여는大部分의 音樂靑年에게잇어서는 모-차르트와 슈-베르트는 [illegible]

우리들의音樂趣味가 大衆으로受動的인趣味에지나지안코 個人的趣味의自由選擇에 떠거여지엇는 現象은 크게反省할일이라고生覺한다 各國의音樂運動을 瞥見하드라도 國民大衆의 音樂趣味는 國民的으로統一되고 提唱되고잇는것이 今日의世界의一般的인傾向이다. 나치스에잇서서 [illegible] 靑年團과 그音樂運動은 일즉부터提唱實行되고잇고 그意義는 [illegible] 民自體도 또한 音樂에 잇서서 構成의意志를가저고잇고 [illegible] 音樂趣味를 [illegible] 잇는것이다。 現代音樂과 社會生活과의 關係는 音樂을 歷史가잇은뒤비로소 처음으로 바더드리기쉬운 形體 [illegible]

우리가 조흔音樂趣味를 길러야할 方途를 맛당히 硏究하지안어는 아니될것은 다음으로오는 問題다 허나 音樂趣味의 普及은 敎養에 依하지안어서는 어려울것이겟지만 民衆으로 하야금 音樂케하는일 다시말하면 音樂知識을 通俗化하는것도 一種의 運動이기는하지만 좀더 音樂잇는 敎育活動을 意味하는 文化運動이 必要한것이 아닌가한다 거기서비로소 音樂趣味는 健全한 理解를 가지고 高揚될것이 아닌가한다.

敎養이란것이 한때 問題가 되어 적도잇지만 널리 藝術의 世界에 잇서서 敎養은 作者의 敎養이란것이 問題가되겟지만 實은 鑑賞者의 敎養이란것도 크게 問題가 되는것이다 우에서 말한바와 가티 머-렌탄트주의 敎養의가장 卑俗된觀念이 旣成되고잇다 머-렌탄트들은 敎養이 잇서서 여러가지의 理解方法이 엇을것이나 흔히 쓰는 意味로보면 一種有閑階級이가진 惡癖이 一定한 作에依해서 洗練된것으로 取해서 조흔것갓다 그러므로 어떤 一定한趣味에 맛느냐 아니맛느냐는것으로서 敎養이잇느냐업느냐를 規定하는 때문에 一見 敎養的이고도-불해보히는것이 거실은 敎養의 이라는데 卑俗된어잡겨 잇는것이다. 우에서 말한『通』이나『通人』이라는것처럼 惡趣味하고 無敎養한 現象이란것도 結局은 知識의 斷片을가젓다는데서 오는 錯覺에서 생기는 노릇인데잇다 假令 音樂知識을 만히 가젓다든지 或은 여러가지의 音樂作品에 對한 知識을 남보다 만히 가젓다고해서 그人間의 敎養이 놉다고 生覺할수는것이다. 이것은비단 音樂에 잇서서만의 이야기가아니고 全般을보고말한다치도同一한일이다 知識을 만히 가진사람이라해도 全然連結이업는 非統一的인 人間도잇고 그와反對로 知識은 만치안어도 하나하나의 知識이 사라잇는때문에 見識이 高邁한사람도적지안타.

爲先 우리들의問題부터들추어보면 첫재音樂敎養의 缺乏, 無敎養의 態候를 指摘하지안흘수업다 例컨대 朝鮮의音樂家는 그大部分은 너무나 社會的, 政治的, 經濟的事象에 興味를가저지안코잇다 三面記事의꼬십에興味를느끼는지는몰나도그들自身은 [illegible]

新刊紹介

▲酒 第九號 發行所 朝鮮總督府財務局稅務課分內 朝鮮酒造協會 振替京城一八二九一番 定價五十錢

▲空襲時代の家庭防護 尹昌業著 發行所 京城府鍾路一丁目八三番地 家庭防護社 振替京城一七二九番 定價三十錢

▲博文 第一輯 發行所 京城府鍾路二丁目八六 博文書館 振替京城二〇二三番 定價五錢

▲漫畵漫文 十月號 發行所 京城府西大門二丁目七의二五 漫畵漫文社 振替京城一一八二一番 定價二十五錢

▲朝鮮實業俱樂部 十月號 發行所 京城府鍾路二丁目百番 朝鮮實業俱樂部 振替京城八五四〇番 定價五十錢

▲佛敎時報 第三十九號 發行所 京城府館洞町五의三七 佛敎時報社 振替京城一三三六四三番 定價十錢

▲基督新聞 第九號 發行所 京城府鍾路二丁目九一 基督新聞社 振替京城一一五九〇番 定價七錢

▲ゴールド 十月號 發行所 大阪市北澤上江町五의六〇 ゴールド社 定價十錢

▲調査月報 九月號 發行所 朝鮮總督府 定價二十錢 送料三錢 販賣所 京城府蓬萊町二丁目六二 朝鮮印刷株式會社 振替京城四〇番

▲女性 十一號(內容) 南總督과의一問一答記 朝鮮婦人衣裳問題批判 結婚儀式은 어찌할까 三十年間名流女性座談會 내가본巴里와佛蘭西女性 檜澤元 國際家庭金周恒家庭을차저서 애기꼬대기만드는법 婦人紙上見學(新聞篇) 中篇=大湯地아주머니外數篇等其他 發行所 京城府太平通一丁目 朝鮮日報社出版部 振替京城五八七六番 定價二十錢送料一錢

長篇小說 愚氓 【156】

朴泰遠 作
洪祐伯 畵

그들의孤獨 (2)

『오섯습니까? 들어 오시지요.』

화수가 손에 펜을 잡은채고개를 돌려 명옥을 바랏다.

『아아, 공부하시는데 또 왓구면.』

명옥이 방으로 들어오며 하는 말을 문달이가 바다서 하엿다

『여왕이니까 여왕이라는게지 오 ― 나의 사랑 오― 나의하늘 오― 나의 여왕이시여……』

난데 업시 문달이가 또 크런한 말을 끄내어, 이번에는, 화수도 쓴 웃음을 웃엇스나,

『아, 이친구야, 모처럼 이러케

『언젠, 어 친구 노는날 잇습되까? 밤낫 들어안자 공부하는건 빼앗히 얼마 잇는터에 그거 다아 개집은 인사 정 자―, 여왕께선 어리루안조시지요』

『아니 웨 날더러 자꾸 여왕이라우? 차서방은……』

명옥은 잠깐 그를 나무라듯이 흘겨 보앗스나 화로 어떠 언자 엿는 태도는 역시 단정

여왕께서 오셧는데 여서모셔구 애긴 안하구……』

문달의 하는 말에,

『가만 잇서. 하던거나 마주고……』

그대로 그는 원고지를 향하여 펜을 고처잡앗다.

문달은 다시 화로 하나를 사이에 두고 명옥과, 마주안자

『참 저번 일요일에는 유쾌하엿습니다. 견학 차자가 밉구 자차 말없을 올리야 하는 그만 바뻐서……』

자장 서계를 메고 하는에 명옥은 마저 흘게는 서능을 하고

『차서방은 또 재적은 소리……』

『재적은 소리가 아니라 정정으로 하는말이지 아 참말그날 유쾌하게 잘 놀앗수 구경가구 저녁먹구 산보하구 차먹구…… 저― 어거 빵 더두 팔구 공일날마다 한번식 그러케 하면은내다면 아주 나는 만족인데……, 어떠케 우리 한번 그러케 정합시다』

『아이, 그럽시다그려. 공일마다 한번씩 놀러나가기가 무에그리 어려우? 그날 정말 그러케 유쾌하엿다면 일주일에 한번은 세례, 매일이라도 다니십시다그려.』

『아―니, 정말이요? 야, 어거 내가 호강 막 하는구나……』

손벽이라도 칠듯이 조하하엿스나 그즉시 화수떠올 흘낏 곁눈질 하여보고,

『허지만 어친구가 어디 고분고분하게 말을 들어 먹어야지? 밤낫 오늘은 머리가아파 들어앉세야 허느니, 무어 오늘은 할일이 잇서 못나가겟느니 ── 그러기만 허구…… 그래 그만 남까지 못가게되는게 아닌가? 여왕께선 원래가 잘깐 산뽀를 허드래두 그리운 김화수씨 허구 허는게 목적이지, 난 그저 부속품으루 취급하는데이라……』

『아이 참, 차서방은 뚝 쓸데 업는 소리만……』

『쓸데 업긴 웨 내가 거짓말 햇소? 그러치 안흔가? 이친구』

화수편을 돌아 보고

『다 된모양이로군그래 어디이리 좀 내―』

그리고 그는 원고지를 집어들고 보앗다

『天地父母。某月某日。甲與乙爲友善。上下四方。莫不共見。君乘車。我戴笠。他日相逢下車揖。君擔簦。我跨馬。他日相逢爲君下。』

아비 하늘 어미 따 아무달 아무 날에 너와 나와 벗매즐제 상하사방 다보시요 너는 수레, 나는 패랭, 후제 다시 만나는 날, 수레 나려 절하기를. 너는 지게, 나는 말, 후제 다시 만나는 날, 나도 말께 나리기로』

두어번 읽고나서,

『하하 ── 딴은』

하고 문달은 조곰전까지 명옥을 상대로 허든 수작을 하던 사람 갓지 안케 엄숙한 표정을 짓고

『호날 너는 잘 돼서 수레를 타고, 나는 못 돼서 패랭을 쓰드래두 길에서 만나거든 수레에서 내려 절하라구 ── 그 대신 내가 잘 돼 말을 타구, 너는 못 돼 지게를 지드래두 만나선 나두 말께서 내리마 ──。사실 참조흔 노래로군 이건 날 주게 이런 노랜 외두는게 조하……』

원고지를 넷에 접어 주머니에 너코나서 다시 또 작난꾼이 되어가지고,

『그래 날들은 정의가 두터워 이러케 일부러 말에서두 내리 야단인데, 그래 자넨 여왕께서 모처럼 한턱을 내시겟다는데, 또 두통이나 난다구 해서 나까지 못어더먹게 헐 작정인가?』

『그땐 정말 아푸니까 그랫지……, 그럼 가치 나가봅시다 그려.』

의외에도 화수가 그런 말을 하엿다.

『애―, 이건 참 괜찬쿠나. 자―, 유선생 오늘 한턱 단단히 내슈.』

혼자 서두르는것을

『웨 어제 내가 한턱 낸댓수?』

명옥이 한번 똑 잡아떼어보니까

『괘―니 조컨 거저 조타구나 허우 불갈쩡이나 고소원이지 뭐야? 하, 하, 한』

오분지나 세사람은 함께하숙을 나서다.

여자들에게 특히 만흔 위경련, 히스테리―

난산에 점심해 바치기는 조선뿐

내과에 대해서 鄭子英씨의 말슴

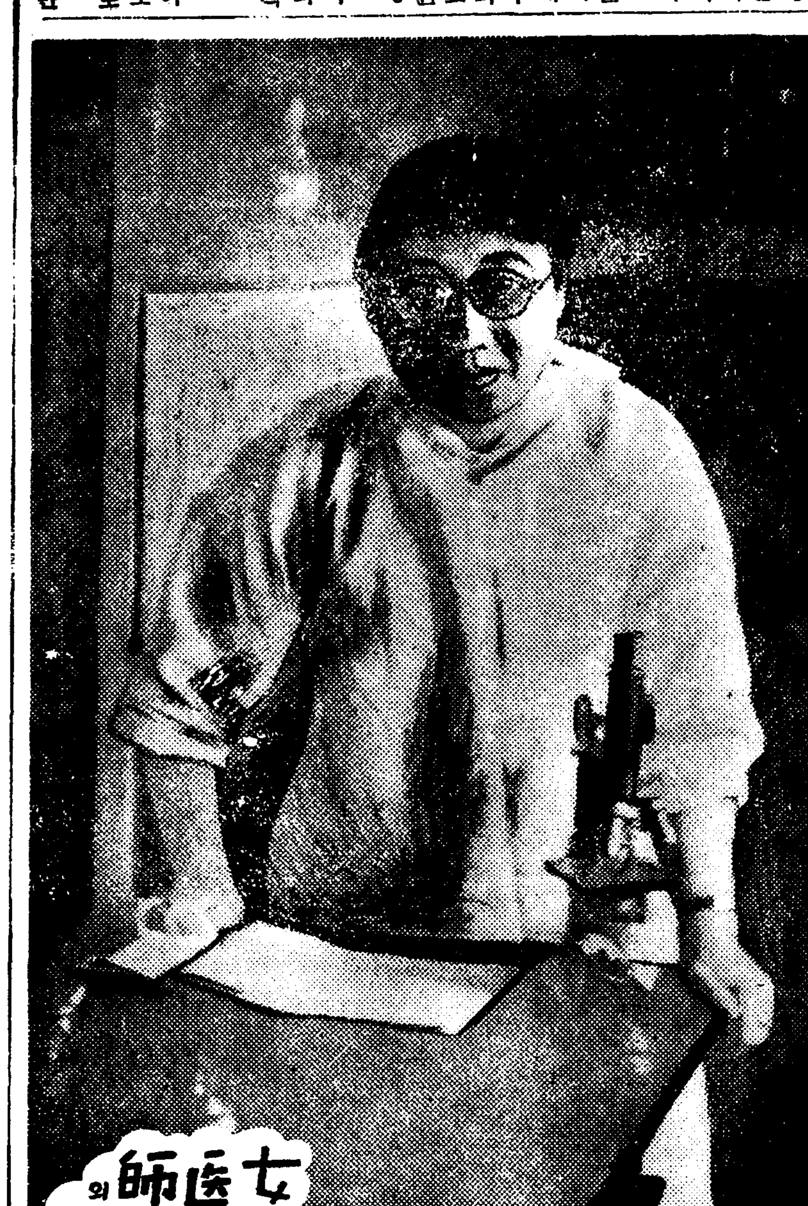

수은정(授恩町)에잇는 진성의원(進誠醫院)에 여의사정자영(鄭子英)씨를 차즈니 마침 진찰중이엿습니다. 자그마한 병원건물엔 고색이 깃드린고운 갓기구며 설비가 저윽히 퇴색햇기에 아마 이 병원창립이 꽤오랜력사를 가젓스리라고생각햇습니다.

아니나다를까 정자영선생은 조선최초의 여의사요 그분이 의학을 공부하신지 이미이십년―대정구년에 동경녀의원을 마추시고 계속하여 여러곳내과와 (佐佐木)에서여러해 그다음조선에도라와서 동대문부인병원에잣까지 시무하시다가 지금 신성당을개업햇습니다 자그마하고 동그스름하신분이 지금도 히사시까미처럼 머리를올리시고 무척 온화하고친착하십니다.

×

나는오래동안 의사의업으로여러분의 병을보아왓스나 아직조선부인들의 병에서 내과적으로특증을 차저본일은 업습니다 그러나 내과에잇서서 제일만흔것이 소화불량이다 소화불량은 대체로 음식을 불규측하게 분량도 넘우만히먹는데서만히생기는군요.

가슴아리

조선부인들 사이엔 가슴아리란말이 만습니다. 이가슴아리란것은 갑작이 음식이 관격된것을 가지고 말하는수도잇고 또한가지는 위경련(胃痙攣)을가지고 말하는수도잇습니다 관격이란 다아시는바와가티음식이체해가지고 급성위염(急性胃炎)을 이르키는것이고 위경련이란것은 주로신경이 경련을 이르켜서 위에가서 『위』가올라 오는것입니다.

또한가지는 부인들의 속증소위소화불량은 부인병이 원인이되여오는것이 만습니다. 위자체는 병이업스나 부인병이잇스면 소화기에 신경이파민해서 소화가잘안되고 따라서영양이 극히납뿌게되여 얼골빗이 꼽지못하고 점점쇠약하게됩니다

히스테리

신경쇠약증은 하층계급사람들게는 거이업고 대개 중류이상에 만습니다. 신경쇠약도 소화불량과 마찬가지로 독립해서 나는경우도잇스나 대개로는 부인병이 원인이되여가지고 신경쇠약에 빠지는수가만습니다.

여기에서 생각할것은 소위히스테리인데 히스테리―란 여자들의 신경쇠약이 좀더심해진것을가르치는것으로서 신경쇠약과 본질적으로 다른병이 아닙니다 신경쇠약과 히스테리―의 구별은 극히묘해서 웬만하면 그냥신경이 과민하고쇠약한정도인데 그정도를 잠간만 지나게되면 그야말로 히스테리―가되는것입니다.

히스테리의 증상은 풍변하애 도내고 무서워도하고 의심도만습니다. 그리다가는 눈에헛것이 보히기도하고 아조심하면 속에서 무엇이치민다고 야단을하며 몸을비트는데 사실정신은 말짱해서 외견에일은 다압니다. 또 어떤때는 죽은거처럼 느러지기도합니다.

이러한환자는 어떠케치료해야하느냐하면 첫재 자기자신이늘 마음을안정하기에 힘쓰고 또주위에서 잘못드려야합니다.

그런데 부인네들의 신경쇠약내지 히스테리는 그대부분의원인이 그남편되는분들에 잇다고 해도 파언이아닙니다. 남편이 첩을엇거나 알톨이안해를생각해주지안흐면 그것으로말미암아 여러가지 신경병을이르키는것은 일반사내어른들께 크게경고하고십흔말슴입니다

여자가 히스테리―가되면 그자신의 불상한것은 말할것도업고 가족전체가 어두어지고 재미롭지못하는것이니특히 서어머니서누이해가지고 이러한환자를 돌보는것은 크게잘못인줄 압니다.

어제부터 긔후가차지는관계로 흔곳기병이 만흔데 특히 부인들은 산후에 쇠약해가지고 폐결핵에 걸리기쉽드군요.

그리고 소위해소라고해서 노인네들이 몃십년식두고 기침하는것이잇는데 그것은 만성기관지염(慢性氣管支炎)입니다. 이것에는 그냥단순한것도잇고 균을가지고잇는분도잇는데 결핵균으로되는것도잇고 자기자신은 모르는데 관계업스나 다른데 전염성을 가지고잇습니다.

그런데 손자나손녀가 귀엽다고 이러한노인네들이 음식가튼것을 씹어먹이거나 입에물어서 먹이는것을보면 기가딱막힙니다. 절대로 주의할것이 아닙니까.

그리고 끝으로 말슴드리고 십흔것은 우리네 가정에선 병이 나면 의사를 보히고 약을먹이는것보다 굿을하거나 무슨푸리를 하는것이 아직도 더만든군요.

이제도 어떤분이난산이되서애를쓰는데『점심을 해바친다』고 야단이겟지요

아직도 그러한폐단이 잇는것은 오직 조선가정에서나 구경할수잇는 기막힌 일인가합니다.

(사진은여의사정자영씨)

열흘동안에 다배우는 양재봉 편물 수예 강습회

가정부인에게 조흔기회

날지도 차차치위지게 되엿고 또밤이기러 부인네들은 겨우사리준비하시기에 자미가 쏘다지실젠니다 이런때 요새류행되는편물이고 양재봉에드러 아이오신다면 솜씨좀부려 보게에 팍조흔기회가 되겟습니다

서대문사직정에잇는 상명고등기예학원(祥明高等技藝學院)에서는 오는십월칠일부터 열흘동안분 사회예비분회원으로(오후한시부터 네시까지)양재봉편물수예 강습회를열기로 되엿다합니다 강습종목으로보면 양재봉에드러 아이들세일러―복 어른와이사즈 넥타이 카라― 그리고 남자에의 고급양복 편물은 여러가지 수예에 드러서는 문화자수 러브자수 조희가단한인형…여러한데어 기회를노치지 마시고 배워두셔면 퍽유익하시리라고 밋습니다 강사는배상명(裵祥明)유의순(劉義順)두분선생인데 회비는일원 입회하실분은 개강하는 당일오정까지 사직정(社稷町)三一ノ一〇 도정국양고기예학원으로 신청하면 된다합니다 (회원은스러―쥰비를할일)

날무를먹자

요즘 한철인 무는 다른채소와 마찬가지로 대부분이 수분이나 그러나 얼마의 영양분이 적당하게잇습니다 더구나 비타민 씨ㆍ 그디아스타―제가튼것은 대단히만코『비타민씨』는 굽에나 레몬에못지 안케잇습니다 그런데 특히 주의할것은 이와가튼귀중한 성분은 생으로먹어야 효험이잇는것이고 끄리거나 삶아서먹으면 아모런 소용도업습니다

또는 무엽사귀옥무청도 대개는버리는데 그것은 크게잘못이고 이것에는 비타민A가잇습니다 그밖게 여기에 피를만드는데 필요한 무기질(無機質)이칠분이 포함되여잇습니다 우리가정에서는 예로부터 무청을 말여서 시래기를 만들어두엇다가 만히들 쓰는데 그것대단히 조흔일입니다

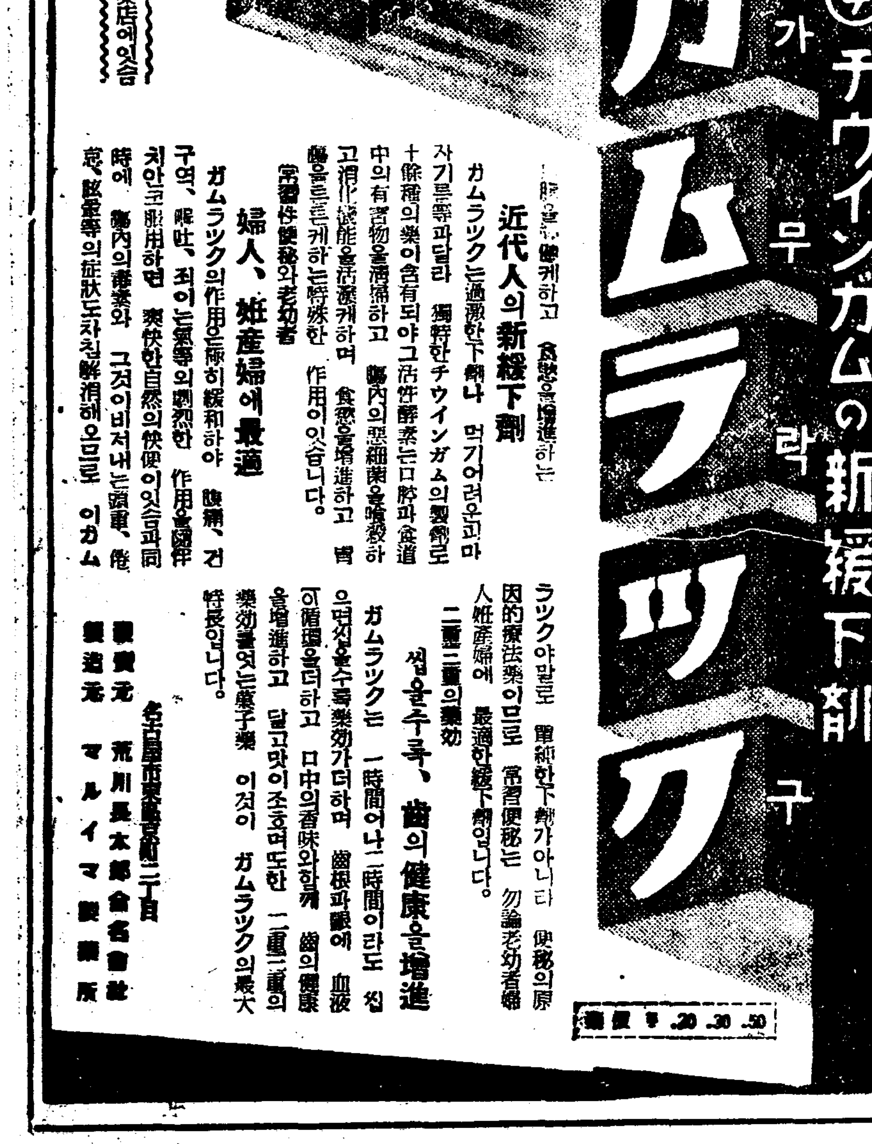

天下名山

祝 家庭婦人

세계에 (이름)난 절경인 금강산을찾자저 조선일보주최의 부인탐승단 일행유십명은 회원와 같게속에회를려 어리둥절한중에도나 물??한의기로 경성역을 떠낫습니다. 그날이바로 지난십오일밤 열한시 오분이엇습니다. 서로가서 [illegible] 곳잇는 이번걸음은아마 십년의 [illegible]로 밤새에이루 어밝는날아 충에서지 오븐내 금강역에내렷을제는 벌서 짜장한집안식구들이되어 어색기분이란 조곰도업게되엇습니다. 역에서 자동차로장안사 촌에이르러조반을 마친다음에 우리일행의탐승은 비로소시작이 되엇습니다. 이아래는우리가탐사한 금강산탐승일정입니다.

내금강 (內金剛)

금강산 가운데 절과암자가굉장히 만치만 제일아름답기는장안사엿것입니다 절아프로 석가지장 [illegible] 장경(長慶)이렇한기이한 사봉우리가 [illegible] 솟다라잇서한성한 풍경이야말로 비할데가업습니다 장안사는 신라시대지금으로부터 일천사백오십여년전에세운것이며주간에 여러 [illegible] 파일[illegible]가(閣)파문(門)이한채입니다 이절은 현재유점사(楡岾寺)에 딸리어지만예전엔 [illegible] 이절에달린절이 일곱이나되엇스며 [illegible] 장안사에서족가면 황류담(黃龍潭)이잇고황천강(黃泉江)이란이름을 가진 계수가전청한 바위[illegible] 흐르는데 고개를드러보면명경대(明鏡臺)가하늘 [illegible] 는드시 병풍처럼서잇습니다 [illegible] 명경대를 [illegible] 가는중에새롭새롭이 풍광이 달라지되 그야말로 금강산의 정기가[illegible]곳이업서 그저어리둥절합니다. 하영교(?影橋)를 거너표훈사에오릅니다. 금강산 사대찰중의 하나로장안사 다음가는 큰절입니다. 신라문무왕 (新羅文武王) 신년에 표훈(表訓)이란대사가 창건 햇답니다. 불좌(佛座)는 동으로향 해잇고법당은 남쪽으로 향해잇는 데이절안은 배모양니으로 되여잇서 부처님은 배머리를 향해잇는 것처럼해서 모셧다고합니다 루각은 만폭강 (萬瀑江)에 면하고 청학봉(靑鶴峰)을 등지고잇는 오선(五仙) 칠성(七星) 범기(梵[illegible])니하는 송곳가튼봉 우리들이 [illegible]서잇서 이곳 경치는 참말절서 풍부합니다 정양사에서 표훈사로되도라나와 좀가면 금강문(金剛門)에 나섭니다 굉장히 큰바위들이[illegible] 맛대고 잇는데 그사이로 물이되어잇습니다. 물의노피가 [illegible]되고 기리는 어삼십거틈됩니다. 이문을 버서나면 [illegible]만폭동의 초입입니다. 원화동 (元化洞)으로부터 마하연(摩訶衍)까지 [illegible] 수많흔담(潭)이잇습니다. [illegible]에서 [illegible] 법기봉([illegible])[illegible] 제비집[illegible]잇습니다 어 [illegible]

외금강 (外金剛)

[illegible]

仁丹

銀粒仁丹五十錢에 이런 훌륭한 크로ー무製의 容器가 添附해잇다

먼저 近處의 藥店에서 보아주십시요

只今, 仁丹은

惡疫을豫防코 頭痛을消退코 口中을爽快케

榮養을充分케 抗病力을노피고 脚氣病에効果

消化와 毒消와 口薰의

仁丹

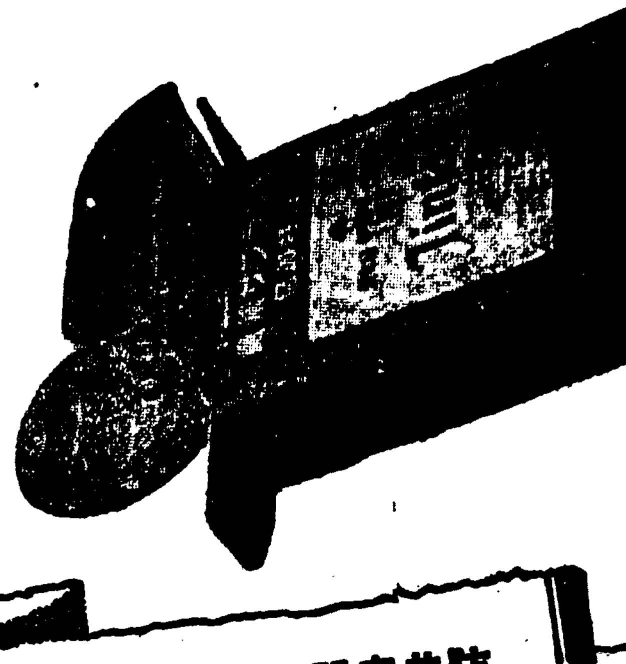

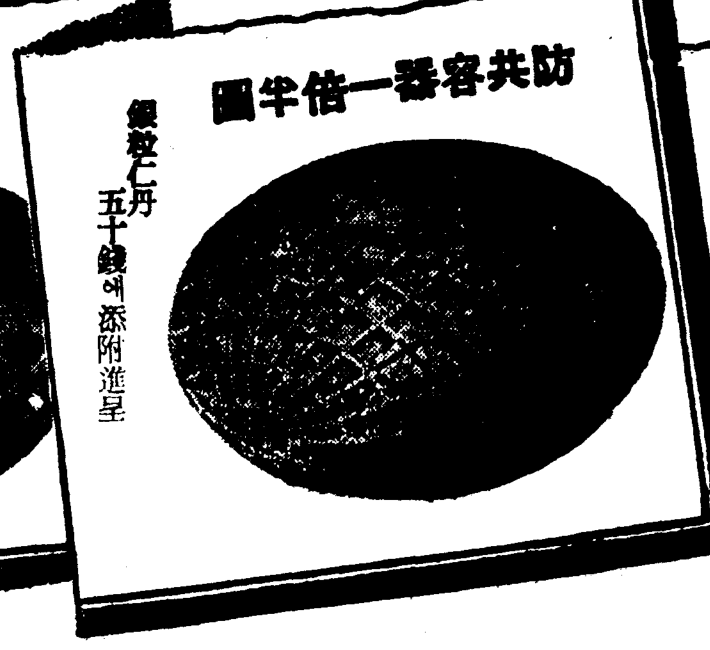

戰地에의便紙에는 반드시仁丹一包를同封

[illegible] 仁丹이나오 [illegible] 한니다

淺田飴 (아사다아메)

たんせき

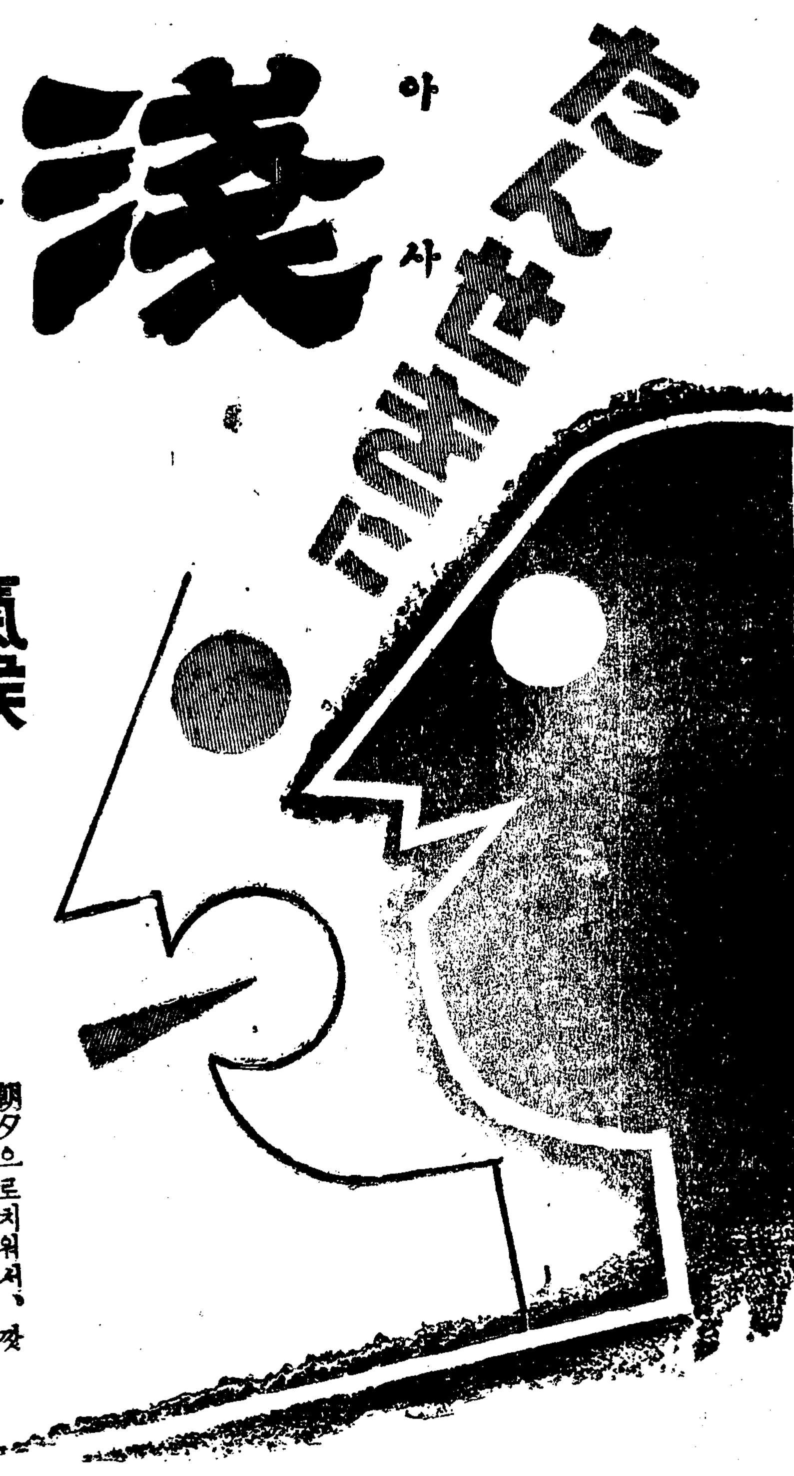

氣候不順

感冒의 加療는 迅速히!

固形淺田飴

朝夕으로치워서, 쨋딱하면感氣에걸리고흥역, 百日咳等의原因이됩니다

코스물이 나고 목이아푸고치운氣가들때는淺田飴를熱湯에녹여서服用해주십시요

奏効特히顯著

主効
담기침一切
感冒、喘息
百日咳、肺炎
氣管支가다루
病中病後
産前産後
一般虛弱症
咽喉의痛症
목쉔데

定價
20
30
50
70
1.00
2.00

近代的 懷中容器入 定價七十錢

(全國藥店에잇소)

쓰리지안코 아푸지안는 로ー도안약

赤い目 やに目

危いッ それは結膜炎の症狀だ!

【適應症】

結膜炎・角膜炎・도라호ー므

疲勞眼・學校眼炎・眼瞼緣炎

角膜炎・結膜充血・麥粒腫等

用法……[illegible]

藥價 ⊗小瓶 ⊗大瓶 二十錢 三十錢 ⊗中瓶 ⊗小瓶用 二十五錢

▼[illegible]에잇슴

◎ロート目藥의點眼容器

第一로 携帶에便利합니다

第二로 使用法이 簡單하고 [illegible] 문에衛生的입니다

第三으로新案特許의 自動式임으로 一滴의 [illegible]도 업습니다

本舖 山田安民藥房

營業所 大阪市東成區猪飼野大通一丁目

工場 大阪市東成區鶴橋町

志らが赤毛染

るり羽

아름다운검푸른毛髮!!

生生한 젊음과아름다움

이건정말「るり羽」의가진魅力

特長

一、前洗안해도곳染色되고
一、藥은簡便하게湯水에도溶解
一、後洗를잘할수록윤채를增加
一、襟枕을더럽히지안코오래保持
一、日本髮洋髮무엇에든지良好
一、가장使用하기조흔染毛劑

(全國藥店에有)

白赤毛染

루리하

金剛探勝

金剛山探勝會

[illegible]

구만물상을보고 [illegible] 신만물상을 [illegible] 여기에서 [illegible] 하기로합니다。

[illegible] 온정리에서 조반을 먹고는 [illegible] 신계사(神溪寺)로 갓습니다。 신계사는 신라법흥왕(法興王)시대에 보운조사(普雲祖師)가 세운 것인데 [illegible] 금강산대찰중의 하나입니다 [illegible] 세존봉(世尊峰) 집선봉(集仙峰)등의 [illegible] 봉우리가 소사잇서 [illegible]

여기서부터 구룡연방면의 [illegible] 옥녀봉(玉女峰) [illegible] 금강문(金剛門)이 여기도잇는데 [illegible] 의 여러봉우리가 잇고 [illegible] 비봉(飛鳳) 옥녀봉(玉女峰)、무봉(舞鳳)、천화(天花)의 봉우리가 서잇는데 [illegible] 그림으로도 표현할수업스며 그아래 게곡에는 [illegible] 금강산을 대표할 수잇다고볼수잇습니다 [illegible] 기피드러가면 천화대(天花臺)근처에 연주담이 나섭니다。 [illegible] 신금강의 [illegible] 십이폭(十二瀑)에 [illegible] 무봉폭(舞鳳瀑) [illegible] 구룡대(九龍臺) 수렴폭(水簾瀑) 상팔담(上八潭)이 [illegible] 그곳이 구룡연입니다 [illegible] 봉우리가 사방을에워싸엇습니다 구룡폭포가 내려질리면서 [illegible] 구룡연폭포에는 [illegible] 금강산 [illegible] 외금강(外金剛)역에서 차를타고 동해북부선의 장전(長箭) [illegible] 고저(庫底) [illegible] 해수욕장으로 유명한 송전(松田)을 거처 [illegible] 경성에 [illegible]

레온세안크림

지금歐米각국의美顔醫藥學界 映畵界 社交界 女學生界에서 최고치로약으로 승인을 밧고 잇는「活性코로이도硫黃」에다가 우리들東洋人의살결에맛도록 특수피부영양제 (홀몬)를배합한強力美白素「레온洗顔크림」이 世界的大發明되어 간단히가정에서도 하로에두번三四分쳐로로 근본적으로 어여뿌게될수잇게되엿습니다

약가—普通瓶(약한달분)一圓四十錢 德用瓶 三圓四十錢이오며 全道有名한藥店 떼파ー트 화장품점에서 판매합니다만 제절될때에는 송료즐실전(우표)을 첨송하시면 대금인환으로도 송약하옵니다

몽지하시는 대로조선문으로된 新家庭美顔療法이란책을진정함

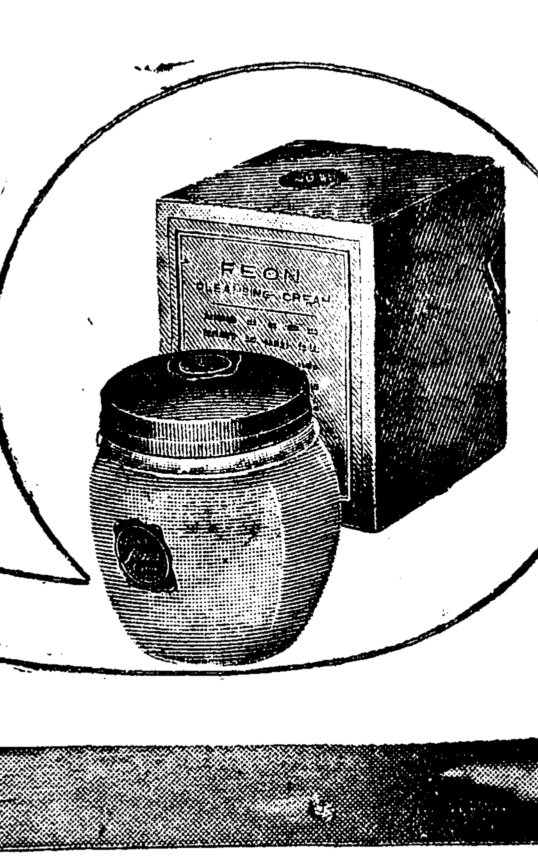

東京市神田區小川町四三丁目
株式會社 レオン商會
振替東京八八一番

戰勝丸

登錄商標

明治四十年四月二十二日特許

急性慢性 胃腸・肺・肋膜에

戰勝丸의主治効能

[illegible]

定價表

八十粒入	金壹圓
百七十粒入	金貳圓
二百八十粒入	金參圓
三百五十粒入	金四圓
千貳百粒入	金拾圓

本舖 大阪市天王寺區上本町八丁目 浪速製藥株式會社
電話天王寺(七)二〇八番 振替大阪四二八六二番

配給所 京城府黃金町六ノ二九

京城府內 轉失業者의 本格的救濟着手

廢休工場三百、從業員四千人中 未轉業者二千四百

時局產業의 影響을 調査하고 其對策을 講求하기爲하야 京城府時局總動員課에서는 府內의轉失業者에 對하야 全面的으로 調査中에 잇섯는데 먼저第一項調査도 完了되엿슴으로 이것을 基礎삼어가지고 드디여本格的救濟에 着手하기로되엿다 即調査種別은 織物、絹製메리야스製造、鑛物以外의 金屬製品及製造業、고무製品製造、皮革製造及農具製造業等의 八種에 亘하야 工場人員及旣轉業者 廢休失業中의 未轉業者等을 調査하엿든바 廢休止工場은 三百工場에 達하야 其勞務者는 男女를 合하야 三千七百四十六名인데 이中에 旣轉業者는 一千百九十八名, 未轉業者는 二千二百九十八名으로 現在 失業戰線을 彷徨하고잇다 其內容을 詳記하면 如左하다(旣轉業者 未轉業者를 包含함)

	工場數	人員	失業步合
織物	一二五	八〇〇	八%
製絹業	—	三〇	一九%
메리야스製造業			
鑛物以外의金屬製品製造業		一九八	四一%
農業用機械器具製造	六五	七八六	三三%
고무製品製造業	三	一〇	二六%
皮革製品製造業	一一	六三三	三六%
玻璃業	二〇	七〇〇	五三%
	七六	四八六	一四%

右에依하면 轉失業者가 第一만흔工場은 織物이고 다음으로 金屬製品皮革製品、고무製品、玻璃其他로 되여잇다 또京城府에서는 失業을 豫想할만한 各業에對해서도今後의情勢에對한意見을 聽取하엿는데 다음과가튼 回答을 밧게되여 今後의 對策資料로서 考慮하게되엿다

▲綿織物業―現在의 配給을 制限하라면 限이업다

▲製絹業―同樣

▲메리야스―同樣

▲鑛物以外의 金屬製品業―現在와가티 原料의 入手難과配給이 困難한때에는 失業者가發生할可能性이 豐富하다

▲農業用機械及器具―無

▲土木建用機械及器具―軍需工業에 轉換하고잇스므로 將來에 失業者가 發生할念慮업다

▲고무製品―昭和十四年一月頃에 多大한失業者가 發生할念慮가 不無하다

▲製材業―今後一個年間은 現狀維持할수잇다

▲玩具文具―將來에 失業者가잇슬모양이나 時期는一定치안다

▲印刷製本業―原料또는 機械不足으로 因하야 將來가 매우念慮된다

▲皮革製品―原料在庫品이 缺乏되면 明年부터 失業者가 發生할것이다

▲玻璃業―需要減少로 因하야 失業者를 發生할念慮가만타

木浦肥料配給所 秋期肥料配給

【木浦】 肥料配給所에서 十月十四日現在까지의 各地에配給한秋肥數量은 七萬二千二百六가마니로 務安 海南兩郡에 配給未畢한 五千가마니는 十五日에 配給하엿스므로 秋肥配給은 이로서完了될터인대 十四日까지의配給狀況은 다음과갓다한다

光山四、一二五叺 ▲潭陽六、六三三叺 ▲長興三、九三四叺 ▲康津三、一二五叺 ▲海南一〇、八五九叺 ▲靈岩一、二二五叺 ▲務安二三、三三七叺 ▲羅州一、四七四叺 ▲咸平二、九三七叺 ▲靈光五〇〇叺 ▲長城八、五〇〇叺 ▲莞島七、五九四叺 ▲珍島六、九四三叺 ▲合計七一、三〇六叺

羅州郡叺增産

【全南支社發】 全南羅州郡은 道內에서도 가마니生産地로 有名한바 今年水稻收穫期에 비가자주오게되여 가마니原料인 짚이 腐敗하야 一時가마니 製造에困難을 느끼엿는데 郡當局에서는 他郡으로부터 그原料의 購入을 斡旋하고 그後日氣도 漸次良好하야진關係인지 十月七日까지同郡內에서 가마니 集中市場인榮山浦市場에 出廻된것이 叺用叺八萬二千三百五十九枚로 郡當局으로서는 今年度에 三百五十萬枚의計畫으로 大生産을 行할方針이라한다

銀龜五、六號 獎勵種에編入

西鮮地方의 新品種으로서 日前에 銀坊十二號를 旭光이라고命名하야 獎勵品種에 加하엿는데 最近에 이르러 또試驗中이든 銀龜五號同六號도新名稱을붓처 獎勵品種에加하게되엿다 지금까지의 成績에依하면 五號六號는오히려旭光보다도 同地方에는 適當한것갓다한다

新米 檢查假標準

胴割混入은四〇%限度 水分은 一七%를 嚴守 暫定的으로適用

穀物檢查所 査定會까지 暫定的으로 適用할今年 產米假標準은 지난十八日 穀檢本所에서 協議한結果 아래와가티決하고 廿五日各支所로 通牒을 發하얏다

一、檢查에 合格케할 胴割米의 混入限度는 合格限度를 四〇%로할것 但 平板上에서 指頭 又는 爪로눌러서 粉碎되는것은 全體를通하야七%를超過하는것은不合格으로할것

二、正租의乾燥引上限度現行과가티 水分一七%를嚴守할것 但昭和十四年產正租보다는一六%로 實施할수잇도록關係方面과 連絡協調한後에의向上을期할것

三、正租의赤米、及挾雜物은內規에依하야 漸減하는것의可否、可라면其限度如何에對하야서는 挾雜物은現行과가티 赤米의混入限度를 左와가티漸減實施토록督勵할것

等級	赤米(一合中)
一等	一五粒
二等	三〇粒
三等	六〇粒

四、丸別米에關한件

(가) 程度 丸別米는이것을 存置하는 揭稱程度는見本에依할것

(나) 丸別의標記臺押捺할個所 (1) 布袋入白米에 잇서서는 便利하고 適當한個所를 支所에서 決定한後 統一을圖할것 (2) 叺入에잇서서는 特別標記押捺個所로할것

五、無砂米 白米에對한 特別標記에對하야

(가) 袋入에는 無砂米와 印刷又는明記(肉色、青)케할것

(나) 叺入은(가)와同樣의 文字를 裏面에 刷込케할것

六、布袋入白米에 等級證印支所記錄商標等의 表示에 對하야는 適當한表示方法을다시研究할것

養殖期當到한 光陽名物海苔

增產目標積極獎勵

【光陽】 營養的食用으로써 우리의 日常食卓에 업지못할 海苔養殖은 今月初旬부터 着手되엿다 年產二十萬圓臺에가까운 光陽名物 海苔는 最近養殖及製造品改良等研究調査에 不撤晝夜로 極力指導하고 잇스므로 光陽海苔養殖事業은 將來가 더욱 洋洋하야 朝鮮產業界에 斷然 리ー드 하는 地位를 占할것은必然的 事實일것을 確信하는바어에 非常한發達을 보이고잇서今年度 生產高四十萬圓의 增產을 目標로 當業者들은 커다란期待와 希望을가지고 增產에邁進하고잇다

光陽海苔의 產地인 蟾津江下流 海陸水交替되는 二百萬坪이란 廣大한養殖場을 中心으로 骨若、津月、津上、玉谷面等 面民의七割은 이海苔業에從事하야 生計를 삼으니 海苔作況如何는 直接本郡의 經濟界를 左右할만한重大關係가有하다 每年秋分에 追到하야(其年氣象의觀測에依함) 篊竹을 建立하면 約一個月內에 胞子가篊竹에 附着한후 이것이 漸漸成長하야 十一月下旬乃至十二月上旬 大潮와 干潮를 가려 아침이 採取하야 製造케되는바 最初 篊竹建設與否는 直接品質과 生產에 至大한 關係가잇스므로 每年建篊期가 되면 當業者들은 努力도 偉大하려니와 組合當局에서는 物心兩面을 겨우

〃커ー드〃는 篊竹建立光景

産業메모

감(柹)의 脫澁法

감(柹)의 脫澁方法은 여러가지가잇스나 其中第一 經濟가 덜들고 簡單한 湯脫法의 製法을 紹介하기로하자

×××

이方法은 매우簡單하다 多量出荷에는 適當치못한데 缺點이잇스므로 小市場出荷나 家庭用으로서 만 實行되고잇다

方法 먼저 솟에다 물을 華氏로 百廿度까지 끄린 다음(아궁에는 保溫을 維持할수잇슬만큼 불을남겨 돈) 다른편에다 豫熱을 둔 하야 溫湯을 準備해가지고 適當히 成熟한 감을 먼저 豫熱함에 約一時間假量담거서 감의 溫度를 上昇시킵니다 그다음 솟에다넛코 뚜껑을 密閉하고 溫湯을 때때로 觀測합니다 湯에서 約十五時間을 經過하면 말쑥이 脫澁하고 맙니다 溫湯이 떠지근하고 長時間을 要하면 감의 品質을 損傷시킵니다 少量의 木炭 또湯에다가 하야 어나 微熱을 加하면 短時間에 脫澁됩니다 그러나 이湯脫法의 特徵은 酒精法이나 炭酸까스法보다 短時間에 完了되는同時에 一種의 風味가잇는 點입니다

(注意) 湯의 溫度가 지나치게 高度이면 감의細胞가 消滅되여버리므로 所謂 찐(蒸)감으로 變하고 勿論 脫澁도안됩니다 그러타고 지나치는 低溫이라도 脫澁치안흠으로 溫度에 여간 注意를 하지안으면서는 失敗합니다

商品市勢 二十七日

▲果實類

早生赤 二貫五入 三·三〇 三·六〇
明月 同 三·三〇 三·六〇
蜜柑(早生)中箱入 三·三〇 三·六〇
紅玉(鎭南浦)四貫 二·三〇 三·〇〇
〃(大邱) 三貫 一·七〇 二·〇〇
葡萄(간)內地 一·八〇 四·〇〇
〃(마스캇)岡山 一·三〇 一·七〇
바나나臺灣十貫色付 三·五〇 四·〇〇
梨(二十世紀)內地 一·五〇 二·〇〇

▲海産物

乾明太新(元山一馱) 二二·〇〇 二五·〇〇
〃 〃(西湖津) 二〇·〇〇 二二·〇〇
〃 〃(遮湖) 一九·〇〇 二二·〇〇
〃 〃(前津) 一八·〇〇 二一·〇〇
北海道乾明太 一等 一七·〇〇 一八·〇〇
〃 〃 二等 一六·〇〇 一七·〇〇
〃 小明太 一等 一五·〇〇 一六·〇〇
〃(張面若目) 百斤 一五·〇〇
乾大口(元山)百斤 三五·〇〇 三七·〇〇
〃(北海道)百斤 三〇·〇〇 三二·〇〇
乾民魚(암치)大一手 一三·〇〇
〃 中 〃 小 一〇·〇〇
烏賊魚百斤 一〇·〇〇 品絶
鰕醬(새우젓)一等 品絶
牛明太新入荷壹級上品 五、五〇 六·〇〇
生鰈 百尾 一·〇〇
生鰻雄 百尾 一·〇〇
生民魚 大 一尾 品絶
生古同魚上品 百手 三·〇〇 三·〇〇

▲菜蔬

新入荷生刀魚大百尾 三·〇〇 中品 小
(新入荷)新生大口一箱 三·〇〇
松茸 百匁 二·〇〇 三·〇〇
百菜 十貫 一·五〇 二·〇〇
玉葱十貫入 一個 一·二〇 一·五〇
白菜 一貫 〃 一·〇〇 一·二〇
土蓮 〃 〇·八〇 一·〇〇
甘藷 〃 〇·七〇 〇·八〇
馬鈴薯 〃 〇·六〇 〇·七〇
玉菜 〃 〇·五〇 〇·六〇
赤蕪石油罐 十個 〇·三五
長大根(京城農會社) 〇·二五

▲家畜飼料

粉末配合雞用(一二五斤一叺) 八·〇〇 九·〇〇
産卵雞用
成雞用四種配合粒餌 八·〇〇
同三種配分粉餌 八·〇〇
同中雛用 七·〇〇
同幼雛用
同 雛用二種配合粒餌 七·五〇
辛 特上 七·〇〇
玉蜀黍 一〇斤 六·〇〇
同 中割 五·〇〇
同 粉末 四·〇〇
高梁 丸 四·〇〇
同 粉末 四·〇〇

▲農産加工品

玄米 五斗
白米 〃
大小麥 〃 七·五〇
無砂糖 七五斤
麥粗(滿洲產) 一·七〇
經木眞田內地產 一·五〇
杞柳朝鮮產 一貫 一·二〇
薄草朝鮮產 二·〇〇
漆 三·〇〇
椎茸內地 一·二〇
楮內地(黑皮)一斤 〇·八〇
〃(白皮) 〇·五〇
乾蕨豚內地十貫 一·〇〇
乾栗朝鮮產百斤 二·〇〇
荏子油 一升 〇·六〇
胡麻油 〃
蓖麻子 〃
棉實油木浦 〃
白絞油內地 〃
乾蓮根 一斗
고사리朝鮮產百斤
干瓢 〃
干椒朝鮮產百斤
蕃椒 〃
同 粉 〃
麥粉 二等京城 三斤
同 一等 〃
同日の出印 〃
馬鈴薯澱粉北海道 一貫
澤庵 一樽
柿 〃
木茸 百匁
乙草스트리 一枚
生松脂 百斤
栗虫實

▲農藝藥品

千切大根 十貫 三·〇〇
硫酸鉛 一封度
改良가제인 〃
砒石灰 五百瓦
데리스石鹼 一封度
마른일드유 一封度
除虫菊
曹達라ー프 一二·〇〇
結晶硫酸銅 一〇〇斤
粉末石灰 四貫
生石灰 〃
꿀드리ー푸 一封度
상게어粉狀데리스 一〇瓦
曹達用煙草粉 一貫
크레오소ー트 一罐
骨粉 一〇〇斤
魚粉 九〇〇斤
가게가다 一〇〇斤
대미가스 八五斤
干鰯粕 一〇貫
三菱完全配合(中雛用) 三斤 一期用
成雞用 二期用
同 一號 一三·〇〇
同 二號
同 初雛用日配 一號
同 中雛用日配 二號
同 成雞基礎飼料 一〇〇斤
同 一種混合粒
同 二種粉飼
同 魚粉(特上) 一五貫

▲肥料

石灰窒素(九月各波驛)
硫安(九、十同)
硫燐安 〃
過燐酸(一五%) 〃

▲穀用叺及繩

指定價 天 地 人
京畿 一枚
群山
忠南
慶北
慶南
栗山浦
賣價全南
京畿
繩(十五尋白米) 自四分至四分 五厘
穀用叺(玄米) 自四分五厘 至四分五厘
帝繩

燐酸아루미나
硫酸加里
安東豆粕 一枚
豊年大豆粕 八月限
胡麻油粕 百匁
硫化燐安 一〇貫
加里安
過燐酸(沖渡)
安燐加(現物軌道渡)十貫
地和化成肥料(現物渡)十貫

▲家畜類

鷄 生卵 一百
生豚卵 〃
生鷄卵 百個
鷄卵 百匁
蜂蜜 一罐
四季鳥卵 百個
豚毛(原毛) 百斤
同(撰毛)
羽毛 一貫
(朝鮮畜產協會)

血行을조케하면 皮膚의色艶이 生生하고부드럽게된다

이것을마시고잇스면 몸이후끈후끈더웁고 貧血과冷함을이즈며 썩튼튼케살이오른다

어

데지모르게 軟弱하고蒼白한顏色의婦人이 너머도만흔것은 놀랍습니다。

여러한분들은 반드시 血液의循環이 나뿔까 달개며 나히가드러도 血色이조흔분은 반드시 血液의循環이 조흐며 어모리나히가젊어도血行이 조치안흐면 血色은衰하고、色艶을일코 잔주름이잽혀 容貌까지 늙어지게됩니다。

또

體內의活氣가缺乏하여서 身體가冷하야 여러가지婦人病으로呻苦하게되는結果가되므로 아무리

하던 婦人의生命이라고하는 血行을조케하는것이 第一所重한것입니다마는 여긔의養生法으로는 信州特産滋養強壯劑의養命酒가무엇보다도 조타고합니다。

養

命酒는 血行을 조케할뿐아니라 더 身體의芯으로부터 더 웁게하는貴重한 高山藥草로 合醸되여잇스므로 朝夕에조금씩잡수서면 氣分이조케體內로부터 후군후군더워지며 貧血과冷하믈잇고 食事도口味에당겨 잡수시게되고 血色이조코 튼튼하게 살이오릅니다。

그

러므로 언제까지나 젊은健康體를 가질수잇습니다 그러고養命酒는 婦人들에게 大端歡迎되는 芳香美味의 特徵이잇스므로 모조록 잡수시여서 여러분의健康을增進시켜주십시요。

滋養強壯劑로써
◆虛弱體質인분
◆貧血冷症인분
◆胃腸衰弱한분
◆強腦強精의目的
◆神經衰弱인분
◆根氣薄弱한분
◆不眠症인분
◆呼吸器羸弱한분
◆産前産後의婦人
◆病後回復期等

全國의藥店百貨店食料品店에有함 品切인때는便宜上東京出張所로、前金送料不要代金引換은謝絶합니다

携帶用 一圓五十錢
大瓶 三圓
德用 四圓

信州上伊那郡南向村 釀造發賣元 養命酒本舖天龍館
東京市澁谷區上通四丁目 出張所 養命酒本舖出張所
電話澁谷二八四七番 振替東京六八八五五番

당신의 先天的인 齒의魅力을 비로소빗내는

劃期的新藥用齒磨 ゼオラ!

누구의이던지健康하며는先天的언美를가지고잇습니다。ゼオラ는新原料ゼオライト의二大科學作用으로、齒槽膿漏等의原因이되는齒石을除去하며口中의細菌을吸着하야、이의一切의疾患을完全히豫防하며、無比한爽快感을맛보며따라서、天賦의이의魅力을생생하게빗내는劃期的藥用齒磨입니다。

ゼオラ齒磨의二大作用

化學的置換作用
ゼオライト分子中의結合ナトリウム이口中의石灰分과化學的으로置換하므로齒石의沈着防止及旣成齒石의除去가合理的으로되는作用입니다。

物理的吸着作用
口中의汚垢나バクテリア를吸着하야完全히除取하는强한作用입니다。ゼオラ를使用한後에口中에格別한淸爽感을느끼는것은이때문입니다。

ゼ 제 オ 오 ラ 라 藥用齒磨

發賣元 東京日本橋本兩國 ミツワ石鹼本舖藥品部

B.3.53

精力丸

主治効能
補腎・精力衰微・陰虛火動 胃腸衰弱・精力增進・消化不良・貧血症・補肺 疲勞倦怠・神經衰弱・ヒステリ・神經過勞・食慾衰退・不眠症・記憶力衰退等에卓効

試用分七日分 三·〇〇 (代金先拂에限함)
一個月分 一〇·〇〇
(地方代金引換時는三分一以上先拂에限함)

京城西大門町一丁目一九 精力丸本舖 圓岩合資會社藥品部
電光一二三九 振替京城一八六九七番

胃酸過多 胃潰瘍의 最新治療藥

속쓰림胃痛

어런症狀에는注意!

食後에 속이쓰리고 새디신胃液이입으로 올라오고 空腹時에胃가아프고이런 症狀이엿스면 胃酸過多症을 이르켯고 잇는것입니다

만일治療를게을리하면 胃의粘膜이 漸次로胃부되야潰瘍이엿는胃潰瘍이되여서 甚하면 生命을뺏기는 危險한胃病이될念慮까지도잇습니다。

ノルモザン錠은 重曹와 다르며 主効分으로한 最新의胃酸過多治療劑로서 胃壁의 保護、過剩胃酸의吸收와 胃液의分泌抑制等의優秀한 作用에依하야 속쓰림 胃痛을엇세고 胃酸過多、胃潰瘍의治療에 卓効를엇게됩니다。

効能 胃酸過多症・胃潰瘍・胃痛・속쓰림・트름・신물・溜飮・胃가다루・便秘・宿醉・惡醉 船車暈

價格 三日分(五〇錢)一週間分(一圓)十六日分(二圓)一月分(三圓五〇錢)一月分(五圓)各地藥店에잇슴 外에「小粒ノルモザン」잇슴 効能藥價는同一합니다。

ノ노ル루モ모ザ산ン錠

發賣元 株式會社 武田長兵衛商店 大阪市東區道修町

武田製藥品

黃平連結의大動脈 信川、猪島線促進

鎭南浦商工會議所에서蹶起

黃海道와携手工作

【鎭南浦】진남포와 대안황해도와는 지리적으로보다 경제적으로 밀접한 관계를가지고 잇거니와이제황해도의 [illegible] 해주부(海州府)와 진남포와의직통연락은 [illegible] 장래 발전성으로보나 현재의산업 개발상으로보아극히 실현을요하는 중대문제인바 현재철도편으로 보면진남포서평양 사리원 신천(信川)을경유하여 해주로 통행케되엇는데그거리는 [illegible] 키로미이에달한다 그러나 이제신천과저도(猪島)사이에 철도만부설되면 그거리는 [illegible] 상당히 단축될것이라고한다 그래서진남포 상공회의소 에서는 [illegible]

汝海津에大火

店鋪三棟全半燒

【咸南支社發】여해진(汝海津)에서 지난이십이일 오후[illegible] [illegible]

忠北水害救濟金

忠北서四千圓送金

【忠北支社發】충북도사회과에서는 [illegible]

身元不明中年婦 山上서縊死絶命

【海州】지난이십[illegible] [illegible]

文普五個年計畫

冬節農閑期利用三萬餘名收容

清州郡서具體案樹立

【忠北支社發】청주군에서는 [illegible]

朝鮮人初代副會頭

李晩秀氏選任

【群山】군산상공회의소(群山商工會議所)에서는 부회두(副會頭) [illegible]

異域에서이서름

奉天皇姑屯百餘戶同胞撤去令을바뎟스나

四割쯤은住接策漠然

【奉天】최근봉천시동포부락에는 [illegible]

海岸埋築具體化

元山府最終設計檢討

【元山】원산부에서는 [illegible]

平南水組區域內

反當米收穫減少

【平南支社發】평안남도 [illegible]

官舍專門盜捕縛

【全南支社發】[illegible]

三百餘信徒憤慨

代表告訴提起

會衆教會、大東學院閉鎖問題後聞

【平南支社發】기독교 [illegible]

府政記者俱樂部

大邱에서創立

【慶北支社發】대구부는 지난지 [illegible]

東亞 每日申報 大阪朝日 朝鮮民報 大阪每日 朝鮮新聞 京城日報 釜山日報 慶北公論 [illegible]

無料托兒所誕生

崇義同窓會事業으로

十一月一日부터開所

【平南支社發】신사참배문제로 [illegible]

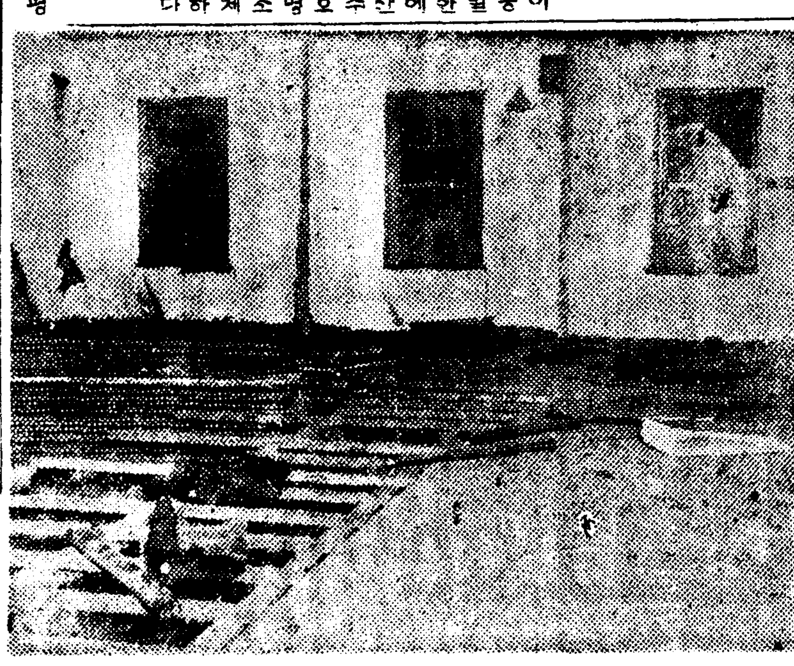

赤十字平壤委員部

第一回社員總會

【平南支社發】일본적십자사 평 [illegible]

西朝鮮⇄滿洲

通話區域大擴張

兩地通信連絡은至便

【平南支社發】서조선과 만주국간의 [illegible]

▲平壤에서—新義州 ▲新義州에서—營口 ▲海州에서—安東、奉天、大連 ▲安東에서—沙里院 ▲奉天에서— [illegible]

群山奉天大連間

電話直通決定

【群山】[illegible]

十八名少年竊盜

釜山署一網打盡

【慶南支社發】부산경찰서 [illegible]

新下碣市設計圖

理想的都市를構成

官衙、住宅地區等으로區劃整備

【咸南支社發】장진강 수전회사 [illegible]

總督府直營으로

北支蘆臺에模範農場

【天津】[illegible]

元氣나는

マラソン王

一個五錢

各地菓子店에잇습니다

京城府南大門通

豐國製菓株式會社

銃後國民各位여!

먼저

身體를强健히하여業務에精勵하여서生產力의擴充에努力하야

國家總力戰의

遂行에萬全을期하시라!

此際

體力

增强飲料로서葡萄糖·果糖·鐵分其他의滋强素를豐富히含有한美味健康의糧

蜂ブドー酒를

朝夕

愛飲하야元氣潑剌 協力一致產業報國의途를一路

邁進하시기를!

補血强壯·疲勞恢復

蜂ブドー酒

東京·近藤商事株式會社·大阪

無効返金

別府淋藥

世界一의 溫泉都로有名한 別府溫泉에서만드는 岩里家의別府淋藥은淋疾이라고 服藥二三日이면 [illegible]

藥價

別府淋藥責任專賣所

京城黃金町四 代理店 [illegible]

別府市 [illegible] 本舖 岩里天然堂

新情勢와 經濟展望 ①

長期經濟建設로 恒常的統制化

一面戰爭·一面建設

金光洙

武漢三鎭은 드디어 陷落되고 말엇는데 이로써 我國의 財政經濟는 今後 如何한 動向을 보일것인가?를 檢討하여보면 支那事變의 勃發以來로 我國의 政治經濟는 一路 準戰時體制에서 戰時體制에突入하고 政治의 態樣 經濟의 機構의 各部에까지 第一線戰鬪의 空氣를 敏感하게 反映하여 왓다。 其中에도 財政經濟의 國內에서 逐日 濃厚하게 浸透하여온 所謂『統制』의 觸手는 我國의 產業에 劃期的인 改革을 齎來하는 結果로 되엇다 自由主義를 基幹으로 하는 舊來의 經濟理論은 戰爭目的의 遂行이라는 國家至上目的의 最上命令아래 힘업시 崩壞되고 이에 代身하야 全體主義의 理論이 非常政策의 모든 部門에 浸潤되엇다。 事業資金에 依하야 國內의 新資金의 活動은 거의 全部 時局關係產業에 集中되고 戰爭과 直接 關係 업는 產業에對한 新資金의 流入은 一切 拒否되고 말엇다。 貿易의 部面에잇서서도 軍需資材의 輸入을 確保하는것을 根本方針으로하야 一般物資의 輸入에는 强力的統制政策이 續續實現되어 國內의 諸物資도 이戰爭目的의 遂行의 線에따라 그製造使用이 商品別로 嚴格하게 規制되엇다 이와가튼 統制經濟의 重壓은 平和產業과 中小商工業을 거의 窒息狀態에 빠지게하엿고 製品의 原材料의 供給이 杜絶된 平和產業의 悲鳴은 各方面에 充滿하고잇다 또 商品別輸出入링크制에 依하야 大小資本의 競爭은 反對로 自由放任政策에 復歸되여 戰爭에 落伍한 中小業者의 歎聲은 높다 統制經濟의 犧牲者 八月二十日 現在의 [illegible]調査에 依하여보면 [illegible]、皮革、고무、[illegible]、非鐵金屬의 各業種을 通하야 事業休止는 九千七百九十三件、事業縮止가 千七百九件 [illegible] 二萬九千三百四十三件에 達하고 이에 依한 [illegible]의 總數는 六萬三百十六名으로 되어잇다 이것은 가장 代表的인 業種에 對하야 본것으로 此等業者中에는 至今까지의 在庫原料로 겨우 一時 營業을 繼續하고잇는 者도 만흐니만큼 戰時統制經濟의 深刻한 影響이 數字的으로 示現되는것은 오히려 今後에 잇스리라한다 例컨대 京城府內의 轉失業者에 關한 京城府時局總動員課의 調査가 目下進行中인데 于先 完了된 第一項調査에 依하면 纖維物以下의 八業種에잇서서 工場人員旣轉業者、[illegible]失業中의 未轉業者等을 보면 如左하다 即廢休止工場은 三百工場에 達하고 此에 從事하든 勞働者는 三千七百四十名이든바 其中에 旣轉業者는 一千百九十八名、[illegible] 二百名으로 未轉業者 二千三百九十八名이 아직 失業狀態를 [illegible]하고잇는 狀態이라한다。 그러나 이와가튼 犧牲이 잇다하여도 統制經濟는 進行하지안흘수업다。 그것은 今次의 事變이 我國으로서 前古未曾有의 大規模近代戰인 까닭이다。 近代戰은 國家의 總力戰이니만큼 國力의 모든힘이 戰爭遂行에 必要한限 總動員되어야한다。 그러데 이와가티 國家의 모든힘을 動員시키려면 自然 統制가 必要하게될것이다。 그러데 一部에서는 戰爭만 끗나면 統制는 緩和되리라는 생각을 가지고 잇는者도 잇는모양이나 戰爭이 一段落된다하여도 統制經濟의 根本에는 變함이 업슬것이다 戰爭만 끗나면 統制經濟의 諸政策이 緩和되리라는 觀測을하는者는 武漢의 陷落으로 大[illegible]는 어떠케 一段落되고 그에따라 軍需資材의 要求도 緩和되리라는것이다。 勿論 武漢陷落은 過去의 上海 南京或은 徐州의 陷落과 同一視할수업다。 國民政府에 주는 打擊이 至今과는 比較가 안되리만큼 클것이다。 그러므로 武漢陷落을 契機로 하야 我國은 드디어 大陸의 長期建設에 着手하는 大轉換에 들어갈것이다。 그러나 長期戰이 占據地域이니만큼 治安工作에도 努力하여야 할것이고 또占領地域內의 敗殘部隊와의 戰鬪도 [illegible]할것이니 我國으로서는 「一面戰爭、一面建設」의 覺悟로 나가야 할것은 勿論이다。 그럼에도 不拘하고 萬若 戰局이 一段落된다면 統制經濟에도 何等의 變化가 생길것은 分明하다。

×

武漢三鎭은 드디어 完全攻略이나 다름업는 狀態로되어잇스니로 戰爭은 이것을 契機로하야 長期建設의 時代로 轉入하게되엇는데 統制經濟도 今後에잇서서는 이長期建設의 部面에 따라야할것이다。 即 抽象的으로말하면 至今까지의 形態的統制가 이제부터는 恒常的統制로 移行할것이다。 이것은 統制經濟가 質的變化를 하지안는다하여도 量的變化를 하게되는部分이잇는것을 意味하나。 그우에 至今까지의 統制는 應急之急에 그때그때마다 對備하야 一時를 彌縫하여온 感도 잇서 이러한 部分에 對하야도 이제부터는 是正하여가게 될것이다。 그러므로 이러한 意味에서 武漢陷落後의 統制經濟의 動向을 [illegible]게 檢討하여볼必要가잇는것이다。

—계속—

朝鮮米增殖豫算 八十萬圓을承認

要求보다는大減額!

朝鮮米增殖計畫에關한 豫算은 財務局의査定에잇서 大削減을受하얏스므로 農林局에서 復活을 要求하고 財務局과 折衝한結果 八十萬圓을 容認키로 決定하얏다 當初의要求에比하야 相當한 減額이나 農林局에서는 當初의 二百萬石增產計劃에 多少의變更을加하고 大體所期의目的을 達成할意向이라한다

全北產米改良 劃期的大成功

勿驚一千萬圓의 收益增

水稻賣買를 道令으로써禁止한全羅北道에서는 道內各指導機關을 總動員하야 適期刈取를 實施하는同時에產米改良에 全力을傾注한 結果劃期的大成功을 收하야從來에 比하면一千萬圓의莫大한收益增을 豫想키에 至하엿스므로 右에對하야 全羅北道에서는 如左히 發表하얏다

【全羅北道發表】全羅北道는 米의 產地로서 有名한데不拘코 從來乾燥調製가 粗惡하야 胴割米、屑米、死米等이만코 現在內地市場에서 差々米의聲價를 失墜함은 主로全北米의 品質不良에 基因한것이다 其原因은 晩刈及乾燥가 不良하야 米質을 損傷한데 因由한것으로서從來는 十一月中旬까지도 刈取치안코 刈取한것을 即時 脫穀하야 賣却하는것이 만허 從하야 他道에서 볼수업는 水稻의取引이 各地에行하며 이水稻의賣買는거의 全北農民의 常識化하야버린것이其主因인데 鑑하야 全北道에서는 今春來研究한結果 今年九月에 道令으로써 水稻의賣買를 禁止하는同時에 今月七日부터二十日까지를 稻適期刈取期間을定하야 道、府、郡、邑面、警察署、學校、農會其他團體及穀物檢查所等 道內의 各指導機關을總動員하야 其動員數가實로 五千人의多數에 達하고 爾來 不眠不休絶大의 努力으로써 督勵하야 孫知事를 비롯하야 信原、鄭、北村各部長은 間斷업시 各府郡을 巡回하고 指導激勵하얏는데 이期間의 初期에서는 降雨에依하야 十四日까지는刈取가進捗되지안허期間을二十五日까지 延長하고 十五日以降一齊督勵를加하야 期間內에 刈取한率이 九割九分六厘에達하고 一部作況不良에 依한 免稅申請中의것 또는 小作紛爭中의것 合計七百八十町外는 刈取期間의 最終日인 二十五日까지 全部 完了하야 從來에 比하야 約二十日間이나 刈取를 速히 하게되고 또乾燥方法도 從來의地乾大束乾을 거의小束立乾으로 改定하야 刈取後晴天一週間後에 脫穀키로되어 本道產米改良上 劃期的大成功을 收하고 이에依한 農民의利益은 各所共販賣績에依하면 昨年農民의 籾賣買價格에比하야 一石에對하야平均四圓內外의 値上으로되고 其中二圓은 市勢高에 依한것이라하드래도 二圓은適期刈又는 乾燥指導의 結果에 依한것이 確實하야 道內生產籾、本年豫想高 約五百萬石(籾)으로 推算하면 適期及乾燥改良에 依한利益高는 實로 一千萬圓의多額에 達하고 其效果의 偉大함에各農場地主、小作人이모두 喜悅코잇다

殖產銀行에서 倍額增資決定

資本金을六千萬圓으로

朝鮮殖產銀行에서는 朝鮮內의 各種產業資金의 需要激增에對處하는同時에 債券發行餘力의擴充에備키爲하야 現在資本金三千萬圓(全額拂込)을 六千萬圓으로倍額增資키로決定하고 二十六日大藏省과 朝鮮總督府의 資金調整法에依한 內認可를得하얏슴으로 二十七日午前九時半 林頭取로부터 此旨를發表하얏다 同行에서는 來月中旬臨時總會를 開하야 增資決議를行할터인데 增資新株의 第一回拂込은 來年初로할方針이다 同行의債券發行現在限度는 四億五千萬圓에對하야 三億九千萬圓에達하얏슴으로 그餘力은六千萬圓을 남길뿐이다 近間設立될 漢江水電에의 投資其他一般產業長期資金需要가 相當함으로 이에備키爲하야 增資하게된것으로 增資되면 同行의債券發行限度는 九億圓으로되리라한다

舊株一에新株一

臨時總會는十一月中旬 第一回拂込은明年初

新株는 舊株一에對하야 一의比率이되엇다

林殖銀頭取談

殖銀의 三千萬圓倍額增資에對하야 林頭取는 如左히말한다 當行의增資는 懸案이던것이다 長期資金의 需要와 債券發行餘力의點을 考慮하야 來年度頃에는 增資하야야할 運命에잇슴으로 總督府와도 相議하고 此際增資를決定한것이다 臨時總會는 來月中旬으로될것이나 拂込은金融情勢를考慮하야 來年으로될것이다 增資細目은未定이나 增

林價八十圓唱

殖產銀行에서는 倍額增資가 內認可되엇슴으로 株式市場에 衝動을주어 今朝는 氣配가 暴騰하엿다 即 七十五、六圓이든것이 七十八九圓唱乃至 八十圓突破의 好氣配인데 採算으로는 八十圓內外가 妥當하다한다

支店長會議續行

殖銀의 支店長會議는 前二日에 이어서 二十七日도 午前九時부터 第三日을 開催하고 午前中의 諸問事項을 審議續行하얏는데 午後부터는 金融組合과의會議에 移하야 金融組合聯合會로서 松本會長、金谷金融部長等이 出席하야 兩者의 緊密한 連絡에 對하야 隔意업는 協議를하얏다 二十八日은 諸問事項의答申審議를 續行한後 各支店과 本店과의 協議를 行할豫定이라한다

米運賃會議

十一月二十一日開催

米運賃改訂協議會는 朝鮮穀物協會、內地荷主와『鮮米輸送協會』間에 開催期日에對하야 折衝中이든바 十一月二十一日부터 京城에서 開催키로 決定하얏다

米穀取引所凋落

釜山米取도來月부터休業決定 남기는仁川과南鮮三處

釜山米穀取引所는 오래동안不振을 繼續하고잇더니 드디어休業키로되어 去二十四日總督府에 休業屆를 提出하고 承認을得하얏스므로 二十六日會員總會를開하고 十一月一日부터 休業키로 決定되엇다 그리하야 取引所令發布當時는 米穀取引所로서 朝取仁川支店、釜山、大邱、群山、木浦、鎭南浦의 六個取引所이던것이 鎭南浦는 어미數年前부터 事實上閉鎖되고 現在五取引所이던것이 이번에서 釜山마저休業케되니 남어지는 仁川、群山 [illegible]의四個所로될것이다

金利調整과 金組側態度

朝鮮內의 金利調整問題에 對한 金融組合의 態度는總督府一任으로되엇스므로 어떤形式으로든지 金組도이에 協力하야갈모양인데 金融組合聯合會當局에서는如左히말한다 金組의 預金은一億八千四百萬圓이나 其中定期預金은 八千萬圓이오 또그中半分은 團體預金 即公金預金으로서 아모問題가안된다 結局二千萬圓이 非組合員의 預金인데 銀行預金의 一口平均이 八千圓임에對하야 金組의預金은 一口平均 一千萬圓으로 所謂零細한資金이다 組合預金金利는 年四分으로 乙銀보다 一厘가低率이나 本年부터 臨時特別稅에依하야 乙銀의預金은 合計百分의六、三이課稅되는 結果預金者의 平取金利는 三分八厘로된다 여기問題가잇는터인데 金組라는 特殊의國家保護下에잇는 金融機關이以上 적어도 그만콤의 恩典은잇서도 조타 理論的으로는 引下에贊成할것이아니나 朝鮮內의金融政策으로보아 決코 反對하는것은아니다

棄權恐怖症

二級立候補者焦燥 商議選擧戰迫到!

京城商工會議所議員의 逐鹿戰은 選擧日이 十一月一日로迫到한바 現在一級은 定員인 十五名으로 無風狀態이오 二級은 十七名의 立候補로 二名의 超過인데 現狀維持대로『무투표』할것으로보인다 即二級에서는 二名의落選者가잇슬것으로 各選擧事務所에서는 猛運動을 展開하고잇는데 第一두려운것은 有權者의 棄權이다 前回의棄權率은 一級五厘四毛、二級二割八分五厘이엇는데 今回는時局多端의關係上棄權者가만흐리라고豫測되어 候補者의 心臟을서늘케하고잇다한다

產金振興資金 東拓殖銀引繼

來月中旬完了

日本產金振興會社의 東拓殖銀으로서 引繼할貸金은 約二千百萬圓에 達하는데 殖銀 東拓의 大藏省에 償還할此等資金의 期限은 本年十二月二十日까지로 되여잇스므로 同社에서는 그때까지에 殖銀東拓으로서 引繼할 方針으로 大體來月中旬까지에引繼를 完了할意向이라한다 그引繼에 要할資金二千萬圓은 第一回拂込二千萬圓으로 充키로 되엇는데 內地에서는 이미 約一千萬圓의 引繼를 實行하고 資金의 不足으로는 나머지 一千萬圓을 [illegible]인計算이므로 資金準備는 興銀或은 預金部로부터 借入하게될 모양이며 華間副社長은 近間渡東하야 折衝키로되엿다

磅切下?

【倫敦】現在磅貨는 弗貨에對하야 過大히評價되여잇는것은 一般이 周知하고잇는事實인데 當地財政消息通의 미들만한 情報에 依하면 英國政府는 膨大한 軍備支出의 增加에直面하야 弗貨에 對하야 磅貨를 一割引下할 方策을講究치 안흐면안되리라고 보고잇다

勿論英國大藏當局은 어데關하야 一切言明을 避하고잇스나 財界에서는 最近의 各種情勢로보아 磅貨의 切下는아직 着手치안헛지만 近間斷行되리라고 觀測코잇다

鰮粕運賃會議

卄七日부터開始 五割引上要求

十一月以降의 鰮粕運賃改訂協議會는 二十七日午前九時부터 油脂聯合會에서 總督府水產課長立會下에 朝郵와 油脂聯合間에 行하얏는데 朝郵側에서는 滿洲特產運賃의半額밧게안된다는것을 理由로 現行運賃보다 五割引上을 要求한모양이라한다

株式

今日의市勢(卄七日)

鍾紡續高 强調

前場鍾紡獨高 今朝는武漢攻略後의 新甫勢展開의 觀望으로 東新은 依然活躍을 거듭하얏다 即 東新一高인 一五四圓三、鍾紡一圓五高인 一六二圓丁에寄付後 東新은 四圓四、鍾紡은 三圓一로 大引은 二圓九이엇다

後場反撥 後場은 東新百五十四圓에三低 鍾紡百六十二圓九에不變으로 寄後利喰物로 鐘紡도反彈되엇다

鍾紡의獨舞臺

武昌도完全攻略되어 武漢三鎭의完全占領도 時間問題로되엇슴에도不拘하고 市勢는이것과는全혀遊離한 動向을보이어 今朝도 鍾紡이 依然好況을持續하고 또 纖株가 小康狀態를保한以外에는 一般的으로 新甫勢의展開苦患으로 別다른것이업섯다 그런데鍾紡(纖維一般)이特히 東新과는全혀背馳된好況을 보이고잇는것은 武漢三鎭攻略을 契機로하야 長期建設의 段階에 들어가게되는데長期建設에는 建設에 必要한 諸物資를 盛히輸入하여야 될것이다 그러므로 諸物資輸入力을 確保하기爲하야는 一層 輸出을 振興시킬必要가잇는것이다 그런데輸出振興의 中樞的地位를 占하고잇는것은 아무래도 產業의中樞인 纖維產業일것이다 따라서이纖維產業에 對하야서는 當然히統制가 緩和되든가 或은特別한保護가 賦與될것이라하야 纖維株一般의好勢를 齎來한것으로보인다

大市勢難望?

漢口市勢는 一般의豫期에反하야 或은 豫期대로드디어 不發에끄치고말엇는데 市勢前途는果然如何한動向을보일것인가? 武漢三鎭의 攻略에따라 和平工作이進行된다던가 或은蔣介石이下野한다던가하는 情勢가 展開된다하면 如何튼 株界는 人氣的으로라도 好勢에轉할것은 分明하나 目前以上과 가튼것은바라기 어려운情勢이고 長期戰으로 될것이 거의明白한 現勢에잇서서는 所謂長期建設에 對應하기爲하야 政府에서는 國家總動員法을 再强化하야 全面的으로 發動하야 戰時體制를一段化할方針이니만큼 軍需株에잇서서도 只今과 가튼好況을 바랄수 업는 外하고는 이統制의 嚴風에 會하여 好勢 出現은 難望이다 一方東新株와가튼것은 時局에잇서서는 全혀人氣의動向을보이고잇스니만큼 武漢三鎭攻略後의 第三國關係가大好轉하거나에는 別다른 好材料 업슬것으로보이는데 여기도 短時日間에 期待할수도업는터이니 如何든 目前小波瀾은 엇슬것이나 大市勢는難望이라는 見解가 有力하여보이엇다

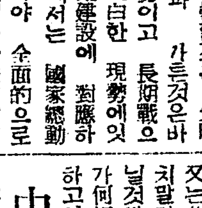

株……漢口市勢는 鍾紡高로 나타난셈 東新에는 드디어 不發이엇스니만큼 目前은 무슨 市勢를 期待할수도업는터 ▲當分間 大市勢出現은 難望으로보이는데 果如何? ▲武漢攻略後의 第三國動向은 深甚한 注視를 要하는바 急速好轉도 難望일듯 ▲只今까지는 軍需株中心時代이엿다고할수잇는데 이제부터는 그에 對한 偏重投資도 一考할일 ▲長期建設에는 平和、軍需의 모든部門의 모든物資가 必要하게될것이고 또 輸出貿易에 主力을 두고보자

米……今回四十萬石拂下에對하야 三十四萬五千石이나된다 ▲이와가티 好成績임을따라 市勢는 東阪兩地를 비롯하야 各地가모다 昂騰 ▲그러데 此騰勢가 一時的이냐하면 그러치도안타 產地의出廻가 依然稀薄하고 또在米가 枯渴狀態인 今日이라 容易히 低落을不許할모양 ▲그러면 今中限이 當限되고 今先限이 中限될때 限時代의 遷移를 示할것도갓다 ▲그러나 來月부터는 產地出廻가 今月과가티 稀薄하지는안흘러이지

中限前途一考

客月의 當地當限이 納會할때는 今當限이 三十二圓六十錢臺에서 保合하엿슬뿐이엿다 其時當限은 渡米의調達이 容易치못하엿섯스므로 三十四圓十九錢의例外市勢를 現出하엿다고 볼수잇고 其時中限은 當限에 暴騰을 後에도 新穀期의關係로 暴騰을 許할理가업슬것이다고 豫期하엿던바이나 結局當限에至하야 三十四圓六十五錢인 客月當限보다 三十四丁이나 더昂騰함을보아서 仕手의關係라한것보다도 正米實勢의 使然이라하지안흘수업다 그러면 今中限이 當限으로바뀌는때는 또한어떠한 市勢를 出할가함에 또한問題이다 要하면 產地農家의 態度가 昨今과가티實惜又는 平均賣의 方針으로 나가는때는 集散市場의 實氣는依然 一線으로 如干小康의 出廻가잇다 할지라도 米價는 昨今과如한 强調를繼續할모양이니 結局當限 時代의 四圓臺는 免하려야免치못할모양이다

拂下良好昂騰

今回內地古米四十萬石拂下는 昨午後에 그數量을 決定하엿는데 그成績이자못 良好하야 三十四萬五千七百九十四石이다 古米의 在品이 稀薄하고또新米의出廻가 遲延되는 今日인만치 拂下의成績이 良好할것은 이미 豫測한바이지마는 大體今年의 米作이遲作임으로 第二回拂下를한다할지라도成績이 不良할理는 업슬모양이다 如何間新古米의 在品이 枯渴狀態나 다름업는 此際이라 拂下良好의 騰勢가 一時的現象에 止하지안코 產地의出廻가 本格的으로旺盛하기까지는 容易히低落을 許하지안흘것갓다 그러고 產地出廻의 稀薄은 出廻의遲延을云謂하는것보다 차아리 實惜又는共販에서의 絶對低價資金應치말라는關係라하여도 過言이아닐것갓다 果然來月부터의 出廻가如何할지 此에深甚한注目을加하고잇다

期米 三圓關門往來

前場三圓臺 今朝는拂下成績良好로 阪地三十五圓七十八錢인七丁反高를反映하고 當은四圓十一錢인二丁高 中은三圓二十三錢인三丁高로 先限은三十二圓九十二錢인二丁高로 場을始한後阪地二節八十錢으로 八十一錢까지纖細騰함을伴하야 六節三圓突破의○四錢으로 買氣依然旺盛하야 八節○五錢으로 九節○一錢까지 小弛하엿다가 阪止八十一錢의報를담아 ○四錢에場을止하엿다

後場反落 後場은 三十三圓○六錢에 二丁高로 始場後三節에三圓台割로 二圓九十八錢、五節九十錢에反落이엇다

國債保合

【東京電話】月末接近關係로 依然氣乘薄이오 長期實物共히 全然保合으로 推移되엿다 外債도 全然賣買가업고 米貨는利喰賣가 나서 大分半五十錢低 五分半二十錢低로 軟調이엇다 甲號五分一○四一○ 一回四分 一○二九○ 二回四分 一○二九 ○ 二十三年物 九八七五 米五分半三六八三○

朝取期米取組內容

(當·中·先限 賣方·買方別 取組高 — 數字 [illegible])

正米 群山高外膠着

京城保合 出廻米는相當히잇스나 모두實付物임으로 市中의在庫는 날로激減의一路를 거듭하야 所持側의 一層頑强으로 精米側은 採算이맛지안어 傍觀態度이나 正租는割低인만큼 多少의去來가잇서서 市勢도 五毛高이나 其他는不變唱이엇다 ㊁穀良三等三四、二○ 四等三四、○○ 一等白米一四、三五

仁川不變 沿岸으로부터의 繼續出廻되나 아직도本格的으로出廻할可望이업고兼하야 內地보다는拂下關係로 割高임으로注文이업고 精白側及一般으로 積極的買物이업서서 市勢도大體로前價同條으로推移되엿다 ㊁穀良三等三四、二○ 四等三四、○○ 一等白米㊁一四、三五

釜山同調 待望하든新米가 漸次順調롭게出廻되어 移出側을 除하고는 買氣旺盛하엿스나 目前에出廻가 增加될것을豫想하는 때이다 高價買는警戒되여 結局前價同條으로去來되엿다 ㋖穀良 [illegible]

三等三五、○○ 四等三四、八○ 一等白米一四、六三

大邱不動 人氣는 新米出廻이나 出廻物이업음으로 市中品薄은 [illegible] 結局市勢는 [illegible] 釘付이엇다 ㊁穀良三等三四、八○ 四等三四、六○ 一等白米一四、五○

群山奔騰 今朝米는一轉 [illegible] 박게업는데 內地로부터 移物에對하야 注文이相當히잇서서 [illegible] 奔騰되고 目前新米의 出廻 期待薄으로 所持側이 一層强硬하야 結局二、三十錢暴騰되엿다 ㊁銀坊主三等三三、九○ 四等三三、七○ 一等白米一四、三○

木浦不變 米穀大會의 出席者사이의 商談一巡後出廻가依然히 不圓滑인데다가天候不良으로 一層出廻遲延될것을 豫想하고所持側이 低價에는 賣應치안는一方內地로부터는 [illegible]에比하야 割高인關係로 照應이업서서 小口必需側의 當用準備뿐으로 市勢도 前價同條으로 保合이엇다 ㊁銀坊主三等三三、七○ 四等三三、五○ 一等白米一四、四○

今日財界 卄七日

(米·株·人絹·砂糖 各欄 — 數字 [illegible])

(Market tables not transcribed, figures [illegible] at this scan resolution: 海外經濟 (廿六日); 銀行券 (朝鮮銀行券, 日本銀行券); 金利·手形交換 (東京金利, 大阪金利); 鰯油粕·麥粉; 對外爲替; 金銀價 (東京金銀價, 京城市中金銀價, 京城手形交換高); 正米 (京城正米, 大阪正米標準價, 仁川正米); 正租; 雜穀 (京城雜穀, 仁川雜穀); 綿絲布 (京城綿絲布市勢); 滿洲商況 (大連特產市勢); 朝取短期株式; 朝取主要株取組; 算定代引日步; 東京現株; 大阪短期; 東京短期取組; 朝取短期賣買高; 大阪長期; 朝取期米; 朝取期米賣買高; 大邱期米; 木浦期米; 群山期米; 釜山期米; 東京期米; 大阪期米取組; 大阪期米; 各地期米; 綿絲; 棉花; 人絹; 生絲; 砂糖 (大阪砂糖, 東京砂糖); 東城物價 卄七日.)

朝取取引員 昭和證券株式會社 京城明治町一丁目 電本局代表二二二六

期米 東 趙俊鎬取引店 仁川海岸町三丁目 電話長一九一六 五一六 三九六

益 京城 金益證券 仁川 益東

株式 東 賣買 東亞證券 京城黃金町